(中華郵政特准掛號認為新聞紙類)(立券之報紙)
大同元年七月十九日 THE MAN CHOU PAO 星期二 NO.3418 (一)

# 滿洲報

(第三種郵便物認可大正十一年七月廿四日)
發行人 王平山 編輯人 金念曾 印刷人 金鑫章

(本報價目)每月一圓三角六個月七圓二角全年十三圓八角報費先惠郵票不收(外國除日本滿加郵稅)(廣告刊資)一行十二字起碼一日每行一圓特別地位加倍長期者另議以上俱以現大洋為本位但朝鮮臺灣日本及其他國即以日本金幣為本位

大連市山縣通一四二番地 發行所 滿洲報社 電話 編輯部(長)七五一三番 經理部(長)四〇三四番 社長室(長)二八一四番 振替貯金口座(大連)三〇一三番

THE MAN CHOU PAO
142 Yamagatadori Dairen
Manchuria China

昭和七年七月十九日

## 調查團到平之先聲 起草報告準備忙

### 張派車赴青迎接並向顧通告 該團在平及北戴河作息日程

留於北平之調查團事務局擬在來月中向日內瓦發送最後的報告現正在忙於準備中云(十八日北平專電)

據哈斯書記長電報謂調查團十九日抵青島張學良已通告在北戴河之顧維鈞同時並遣特別列車於十七日午後赴青島接迎調查團之報告書今後每星期三四兩日在北平起草星期五赴北戴河星期六星期日星期一等三日在北戴河靜養(十八日天津專電)

## 南京又將派汪羅北上 對最終報告更為努力

### 並派顧維鈞隨行赴日內瓦

因調查團將往北平南京政府決於一兩日內派汪精衛羅文幹赴北平對於最後報告書將為一層之努力俾於華方有利云(十八日南京專電)

國民政府決派顧維鈞隨調查團往日內瓦已經行政院長汪精衛求得顧氏之允諾矣(十八日南京專電)

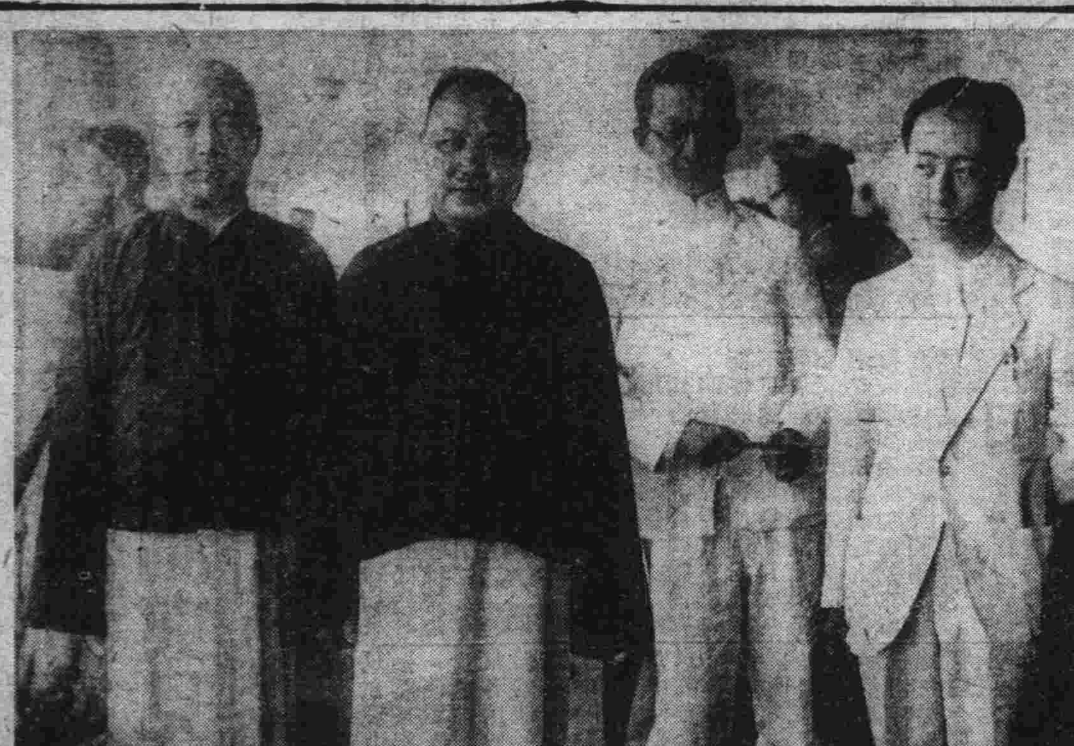

……達成使命之滿洲國赴日特使丁林兩氏等過連寫眞……
自右至左(一)溥傑氏 (二)執政夫人令弟潤麒氏 (三)丁總長 (四)最高法院院長林棨氏

## 學術家盼早設民意機關

### 會議已閉幕

南京訊、學術會議十三日上午閉幕、汪導參與會議各專家同往謁陵、並在陵園午餐、會中除對外交政治經濟教育諸問題有相當意見、向政府貢獻外、對民意機關之設立、亦望政府能照國難會議決意履行、使國民參政會如期成立、汪蔡對與會者均表示謝意、並望隨時向政府貢獻意見、以為施政參考、大會議決案、先交中政會審查、以備採擇施行、學術家會議、連日繼外交問題而討論者、為(一)經濟問題、注重獎勵人民自由企業及必須國營之各項建設、如交通水利及基本工業等(二)財政問題、財政絕對公開、在開源方面、力求避免增加動產稅、行政經費應力求撙節、裁併各機關、(三)內政問題、注重于澄清吏治之一點、從實行官吏考試任用保障諸法、及改革行政法規等每次開會、殆無人缺席、為歷來會議所不經見

學術家談話會十三日晨最末次會議、汪蔡朱家驊顧孟餘及各方學者均到、討論範圍為教育問題、大致(一)教育經費問題、一致主張教育經費獨立並推蔣夢麟王世杰楊端六徐新六會同朱家驊顧孟餘唐有壬商量辦法、(二)專門以上學校整理問題、主張組一調查委員會、分赴各地調查眞實狀況、(三)學生入黨問題、主張不禁止入黨、但不准在學校內作政黨公開活動、十二時半閉會、閉會前有人提議、為便利以後互相研究討論起見、主張各地指定負責通信人、經推定北平蔣夢麟陶孟和、武漢王世杰周鯁生、上海丁燮林、各人旋赴陵園管理委會、應顧孟餘之歡送宴、李石曾石瑛亦被邀請、席間顧孟餘報告中國現有鐵道狀況、蔣廷黻代表來賓致謝詞後、四時散

## 魯韓抵濟寧

濟南訊、韓復榘十一晚七點半到兗州、十二日赴滋陽城內、視察各機關、並集各界講話、午離兗州、下午一點到濟寧視察

## 粵機往助戰 共匪佔城口 廣州開賭禁

### 韶關宣布戒嚴

香港訊、十二日韶電、一、彭匪退竄石公寨、聯絡弱村坪江長坑下村各處土共頑抗、各軍正追擊中、戰頗烈、二、十一日飛機已出發擲彈、匪不支、仍繼續潰竄、三、飛機連日出發炸匪、擲彈甚多、十日約五十枚、十一日三十枚、十二日晨約二十餘枚、刻仍繼續作戰、匪甚多、四、十二日晨新到飛機數架、即午出發助戰、五、另訊、探報信豐共匪仍未退、戰事甚烈、近仁化、仁化共匪已佔城口、通仁化、張枚新迎戰失利、十二日隻身回韶請援、韶關已宣佈戒嚴、粵當局因剿共軍費劇增、擬將廣州市番攤弛禁、暫以一年為期、每月可增餉百萬、現由辦賭商霸某承辦、幷命先繳預餉三個月

## 牛蘭夫婦已進食 允移南京病院

### 法院曾警告將強制執行 汪對羅鄭辭職懇切慰留

絕食之牛蘭夫婦邇來曾稍進少量食物或於十八日承諾移入南京病院至於移往上海說雖有各方面猛烈為之運動然亦恐不易實現(十八日南京專電)

南京訊、法院十三日下午向牛蘭夫婦最後警告、准其于中央醫院鼓樓醫院、擇一出外診治、倘再拒絕、法院將強制執行、十二日晚八時、宋慶齡蔡元培楊杏佛赴地方法院、對牛蘭案為最後接洽、法院堅持須在京中央醫院診治、牛蘭謂既許出外就醫、即有就醫自由、醫院不應限定、同時羅鄭已上辭呈、遂無結果而出、蔡即晚退保宋慶齡夜車拂袖赴滬、事乃全僵十三晨記者赴法院看守所、據該所長談、牛蘭夫婦絕食已十二日、在此三日內甚為危險、惟牛蘭等絕食致死我不負何等責任、記者請一視牛蘭夫婦、當承允諾、惟謂不得與牛蘭夫婦談話、記者由所長領導入看守所、見牛蘭側臥舖上不動、亦不作聲、雙目似已不能見物、體甚弱、繼至女看守所、見汪得利曾伏臥於舖、正與親戚談話、口中發出臭氣、精神亦極衰頹

十三日晨汪晤羅文幹鄭天錫、對羅鄭辭職事、而致懇切慰留、惟羅鄭仍未到部、辭意未全打消、汪仍將堅決挽留、對羅鄭守法精神備致嘉許、江蘇高等法院已將牛蘭移轉管轄之聲請駁回、最後管轄問題亦將以最高法院之裁決為最後判決、

上海訊、宋慶齡楊杏佛、十三日晨到滬發表聲明謂前因牛蘭夫婦絕食十日、本人等出於人道觀念、並基於與關係當局事前之諒解、故願以個人資格保釋、俾到滬就醫經努力兩日、未達目的、同時司法長羅文幹因此早辭、現本人等不願再出為牛蘭等作保、希望羅氏即可打銷辭意、本人等業經將此意知照江蘇高等法院云

十三日晨汪發表關於牛蘭案之談話云、牛蘭已在審判進行中、完全屬於司法範圍內之事、一切自當依法解決、故本人覺得無表示之必要、最近因牛蘭夫婦絕食已瀕危殆、孫夫人宋慶齡女士及蔡子民先生、始有依法具保、俾牛蘭夫婦出外就醫之主張、一方顧全人道、一方仍在法律範圍內行動、庶無侵犯司法獨立之嫌、故司法行政部羅部長對於此點、已經承諾、以為就醫地點、宜限於南京、始不虞疏於防範、此亦應有之顧慮也、至於羅部長及鄭次長因感覺辦事困難、出于辭職本人認為毋庸議、羅部長固始終守法、而營救牛蘭夫婦者亦未嘗企圖于法外解決、即以牛蘭之就醫地點而論、蔡子民先生亦認羅部長之意思為司法行政當局在事實上應有之顧慮、十二日晚已具函退保、足見各方態度均極慎重、此案前途決無意外波折、數年以來國內青年因政治犯罪而繫獄者、蔡先生屢屢為之緩頰、吾人如明悉此種事實、當可看出蔡先生之態度、並非對于牛蘭而特別也

## 白雲梯北行

### 過濟之談片

濟南訊、中委白雲梯偕蒙古代表包悅卿、由京過濟赴平、據談此來為私事、粵事經蔡廷楷調停已諒解停戰、反蔣黨派或歸入十九路軍節制、蒙藏委員會因有小意見、一二委員離會、但無甚問題

## 蔣派飛機迎何宋 黨政會已成立

### 鄂省府會議整理地方政治 蔣勸匪來歸懸重賞殺賊首

漢口訊、蔣以主持剿匪甚忙、除特約或電召者外、暫不見客、蔣元(十三)派自備飛機赴京、迎何應欽宋子文來漢接洽增加剿匪費、宋就便整理鹽稅、五隊飛機元(十三)飛麻城境偵炸、見國軍正分數路與匪激戰中、空軍重新分配工作、五隊任鄂東、四隊任鄂南、六隊任平漢南段剿匪、蔣元(十三)派飛機一架赴京迎宋子文來漢商軍餉何應欽亦將同來、報告贛粵閩邊剿匪情形、寒(十四)均可到漢財廳草擬救濟財政另闢新稅計劃、候呈宋請示、何成濬令各部嚴禁收編民團、聯電令豫鄂皖主席、注意匪區民衆組織、因專恃軍隊力量剿匪、決難奏效、三十四師團長孫蔚率部在汚剿匪有功、蔣元(十三)令綏署傳令嘉獎蔣文(十二)委張難先、張群洪陸東、楊永泰、賀衷寒、耿伯釗、仇鰲、蕭宣、彭介石等九人為黨政委員會委員該會元(十三)在總部正式成立、除張群洪陸東外、各委均到、當開第一次會議、支配工作、張難先張群洪陸東任常委、監察處張難先任正主任、仇鰲彭介石任副主任、黨務指導處、洪陸東正主任、蕭宣賀衷寒副主任、政務指導處張群正主任、楊永泰耿伯釗副主任、即日開始辦公豫匪七千竄鄂北唐縣鎮、經曹繼武團擊潰、匪竄華寶山唐五店、曹部並將襄花路匪肅清、該路交通恢復、劉鎮華元(十三)由京返漢、當謁蔣請示機宜、定日內返南陽坐鎮

黨政委員會委員、定張群、張難先、洪陸東、楊永泰、耿伯釗、仇鰲、彭介石、蕭宣九人、張難先兼監察處、張羣兼政務指導處、洪陸東兼黨務指導處、夏斗寅奉蔣命、元(十三)召來省縣長四十餘人、在省府開地方政治整理會預備會、夏任主席、並報告、謂蔣蒞鄂督剿、須洞悉各縣詳情、以便對症下藥、當指定各縣長報告各縣匪情團防政治等九項、限寒(十四)晨各縣書面報告、該會定寒(十四)開正式會、黨政委員寒(十四)起參加赤匪十六軍第三師及黨衛師九千人竄通山、圖斷武長交通、經謝師吳旅迎擊後、匪方死亡甚重、已竄黃沙、正追剿中、省府全體委員各縣縣長元(十三)晨在省府舉行地方政治整理會議、決由各縣縣長擬書面報告、一、匪情、二、團隊組織及餉械、三、財政及省縣稅收入、四、自治進行、五、交通狀況、六、清查戶口、七、組織民衆及訓練、八、教育經費及辦理、九、其他特殊情形、限寒(十四)交會、大會寒(十四)續開確定整理縣政方案、並商籌備黨政會議、

南京訊、何應欽宋子文定寒(十四日)晨飛漢謁蔣、商軍事財政問題、宋晤蔣後將再赴滬與金融界接洽廢兩為元及應付東北海關問題、何留漢數日、即赴贛指揮剿匪、宋哲元代表蕭仙閣元(十三)晨由濟來京、向中央報告防務並請示、黃秉衡元(十三)晨由滬返京

南京訊、孔祥熙偕宋哲元代表蕭仙閣寒(十四)晨由京乘輪赴漢謁蔣、宋子文何應欽改期刪(十五日)晨飛漢謁蔣、元(十三日)蔣派自備飛機來京迎接、航空學校校長毛邦初、由杭來京、定刪(十五日)晨飛漢謁蔣、蚌電、國軍收復霍邱後、徐庭瑤元(十三日)晨入城、港電、陳濟棠委李漢魂鄧龍光薛岳任三路剿匪指揮

蔣寒(十四)發命令十二則、對脅從赤匪來歸者、一律優待、並懸重賞、殺偽團長者五百元、師長旅長五千元、營長三百元、軍黨代表三千元、活捉師長軍長二萬元、又司令總指揮三萬元、救濟匪區災民、嚴禁誣陷、挾仇報復隊保護純良民衆獎勵民衆幫助剿匪

蔣寒(十四)日手諭各縣長、一、本黨政綱對內政策第三十八及十三十四等七條、為匪區各縣長當行最低度之組織民團保甲、以清查戶口為基本、如不努力則監禁或槍決負責者、三、匪時期、自機關至人民、皆要軍隊化、劉瑞恒奉蔣令元(十三)離京來漢、主持防疫工作

地方政治整理會議、寒(十四日)晨在省府開第一次會議、夏斗寅主席、介紹黨政會委員楊永泰、張難先、賀衷寒仇鰲演說、楊說明蔣手諭三項及蔣交各縣長分條答復之十問題、限三日送總部、張演說從政須廉潔、有計劃而勇敢、賀講組織民衆、訓練之以剿匪、仇對辦理團防、有詳盡之敘述、並分送此項著作、演說畢散會、下午二時續開各縣長分別報告縣政

## 滿洲國接收郵政 圓滿達到目的

### 奉天郵政局長決意辭職 局員四散回里餘歸滿方

滿洲國交通部為商議實質的接收郵政、曾召奉天郵政局長來京後以屆期未到又通令猶豫四日(至十七日)之候、立鐵奉天郵局長意大利人)氏其進退頗堪注目、該氏至十七日亦未赴新京聞時下已決意辭職一方努力阻止接收之關局長以下南京系局員四名亦均準備歸里其他現業員側多願服務於滿洲國郵政於此既無動搖與紛糾圓滿達到接收之目的矣

## 得朝野諒解圓滿歸來 驚佩日本建設之猛進

### 丁總長等達成使命過連談 登陸即訪問滿鐵及各方面

赴日本之滿洲國交通部總長丁鑑修氏、及隨行之滿洲國最高法院長林棨氏交通部科長金振民氏並丁總長之男女公子一行十八名、於六月二十七日由新京起程、於二十八日下午過奉天經由朝鮮赴日本、丁總長在日本各地奔走約一旬、達成使命乃行回國於昨十八日上午九時入港之烏拉爾丸來連、於滿鐵會社關東廳等方面出迎之下登岸即乘出迎之汽車、到滿鐵本社各方面拜訪、公子小姐等則均到星個浦大和旅館宿止據丁總長對往訪記者之所談鄙人於二十二年前由日本返來、今日始再次赴日、各種建築設備、均大異往昔、今日之雄壯、實令人不盡驚服、回憶前塵、亦實感慨無量、本人等此行所負之使命、為非公式的與日本朝野之會見、俾使將滿洲國現在之實情普遍知之於日本國民、則可對滿洲國予以充分之諒解、其次則為視察日本國之一切制度組織等、幸不辱滿洲國三千萬民衆之所期許、得以圓滿歸來、個人亦甚覺愉快、鄙人所到之地方為東京、大阪、神戶、福岡、名古屋、廣島、等地、到處均深得日本國民厚意之歡迎、更覺到兩國國民間、直接的協和之進展、至於滿洲國之承認問題、則幾為既定方針已無疑問、而現在之滿洲國民與日本國民之共同攜手、精神上均已逐漸一致矣、七月一日會見齋藤首相於官邸、將此行滿洲國之使命報告之於首相及各閣僚、並又向朝野有力人士、承述慨忱深得各方之諒解、得以完成使命、於此返來、對滿洲國之三千萬同胞可以告無責任矣、本日到連、即拜訪滿鐵各方面、因公出發旬故即於明十九日晨九時快車返長春云

又一行之滿洲國最高法院長林氏之所談云『鄙人與丁總長同為早大出身、不到日本已二十有七年矣此行到處、與丁總長共同倍受歡迎、達成使命、衷心實覺愉快、感謝日本朝野之盛意云』

## 冀省辦理大赦

### 高等法院已接到大赦條例 全省案犯萬餘赦半數以上

津訊、關於大赦問題河北高等法院已於十二日奉到司法行政部轉來訓令、並附大赦條例、及再犯預防條例、辦理赦免案件一覽表、辦理大赦案件注意事項等各一份、限文到四日內辦理完竣、該院奉令、即分別交由主管人員、辦理、一切同時並訓令所屬各法院、一體進行、記者晤該院書記官長吳君據稱、大赦條例、本院刻已奉到、當即訓令所屬各法院、同時籌辦、原令限四日辦理完備、但本省案件甚多、恐難如期竣事、故結果或須略行展期、據查全省案犯、在一萬左右、此次被赦免、或減刑者、約在五千以上、至辦理赦免手續概分兩部、即已結案件、由檢察官調閱各犯之身分簿、檢察各犯在監時期、有無過失及悔過決心、然後再定如何赦免、其未結各案、則由推事於結案時、加註因大赦被赦字樣、日今各部法曹、正在辦理此事、惟並不需要會議形式、且高等方面、要以已結案件為最多、特其中有軍事犯人二三百名、現有原送機關、如鎮守使署、警備司令部等項機關、均經裁撤、此項案卷是否存在、尚不可知、而實行赦免、自須明瞭犯罪案由、始能規定、故本院刻已分函現在各軍部、諮詢一切云、記者晤吳後、旋又訪問地方法院書記官長、據談大赦條例本院今日已奉到、即分別由主管人員開始檢閱現查天津方面之第三監獄、原有囚犯千四百人、上次大赦、合於管東條例四年之規定者、業已期滿、已於日昨正式釋放、共數總約五六十人、另外五年者一部、尚在羈押、須在明年此時、始行滿期、故日今該獄實有案犯、僅有一千三百餘人、看守所寄押犯人亦約一千三百餘名以上各犯罪案由正在分別調閱以便赦免、屬於高等者、至外縣法院、隸屬部令、新設有石門法院、河間法院、灤縣法院、刑台法院、唐山方面、並有灤縣分院、北平大名附院、保定法院、及北平有小院分庭、武清及涿縣、更有塘大分庭一處、此外即為各縣之承審員司、已由高等法院通令各院同時進行、以期於規定期間內辦理完竣云

## 奉天發現眞虎疫

襲入大連營口之虎列拉今竟侵入奉天設地大南門外福興棧住有華人一名已患此病確定眞性奉天警察署現正舉全力防疫中

## 滿洲國威令漸及於邊境

### 寧安建國紀念

寧安及其附近各地、從滿洲國軍駐在以來、對於治安、已漸次恢復原狀、故於日昨十四日在寧安舉行盛大之建國祭、附近所參加之民衆已達數萬、實呈萬民歡呼王道樂土謳歌大同新國之勢矣

## 以望歸滿者編義軍 故志願者頗多

### 已編成六千由熱河出動 平張並向熱方發送軍火

最近北平綏靖公署以向選拔之青年將校指揮義勇隊成績尚佳因更由各旅選拔將校十二名兵卒五百名編成六千餘義勇軍擬由喜峰口經熱河向打通線方面出動並由津平地方軍需商購得義勇軍制服帽十萬份用載重車十輛送至凌源又聞曾輸送大宗武器彈藥于關外又向熱河湯玉麟發送子彈三十萬粒手榴彈二百箱以充實國境方面之警備張學良為期義勇軍之充實計將各部隊之希望歸還滿洲者編入義勇軍此外並宣傳暫恐無歸滿之機會故義勇軍之志願者極多(十八日天津專電)

## 擊退馬部騎兵

### 日特殊隊激戰於慶城西南

向慶城駐屯部隊輸送糧秣之日特殊部隊於十五日午後三時在慶城西南三十里之處與馬占山軍騎兵約三百名相遇激戰五小時馬軍退走日軍三名戰死十名負傷(十八日哈爾濱專電)


## 恭頌通遼縣警務第六區分局局長成公玉書之德正

溯自客歲事變之後我鄉人民逃避一空杳無人煙流離失所東奔西逃何敢言歸迨新國家建設以來地方雖稱半靜但人民匪心切仍不敢冒然歸里幸成公玉書榮任六分局長一切到差伊始力加整頓關於地方應興應革人民困苦艱難一切事宜俱皆認眞辦理無不躬行實踐以身作則雷雨風行毫無停滯並於警政經驗宏富籌劃得法學品兼優號令嚴肅恩威兼施寬嚴相濟諄誡長警盡力護民是以聲名遠震良民聞而來歸胡匪聽之而遁若成公者眞我六區之保障也雖廣公載道有口皆碑之概何足以頌揚長官用人得當亦我六區全境人民之幸福矣商民等受惠良多無法申謝敬謹登報藉表微忱

合記商 李香閣
也木歹村村長 高振全
也木歹村村副 魏寅成
村董 楊花
率全體人民恭頌

## 吉林地方儲蓄會啓事

查本會發還股本後發給餘利一次在案善後事宜曾議決進行竭力清結無如時勢所迫收產不動靖無法出賣加認案亦屆收產期間恐一時不能結束現欵僅數按股分配計哈洋每股應分哈洋五角奉票每股應分吉洋十元定七月四號發付因奉洋十二元吉洋不能用久待限至八月四號止請速來取至股票簡單不能就近赴本會領取各欵股票恐不誤務票股仍請依限持股票來取付其未清之欵俟收入積有成數通知發付除專函通知外特此登報週知

住吉省吉林省城同茂公胡同 理事 啓

## 承辦各種鑛務事宜

金鑛鉛鑛煤鑛 北化鑛山收買及包採並包辦鑛質門技師調查一切設有以上鑛山請至敝商會接洽商議是荷
奉天浪速通三十二番地
田中商會鑛業部啓
電話長四一一三番

## 安平水火保險公司啓事

啓者敝奉天支公司自本年七月一日起改歸奉天小西關慶仁代理一切保險事宜仍繼續辦理敬祈各界照常惠顧是幸
日滿電話四零九二號
電話長二七七四號

## 吉林省官商合辦延和金鑛公司啓事

案查本公司自成立以來每屆年度經過即遞呈各股東代表再分別將全年營業經過情形造具報告書送達各股東在案茲本年度業經終了自應按照章程造具報告書分送各股東代表以憑轉達第恐於原有通詢地點有所遷移致遺撥公司實際地公司章程第七條辦理(本公司遂有公告事項登載兩種以上之東三省新聞紙公告之)除分別函知外相應函請貴股東代表煩為查照務希速將現在通詢地點函告俾便將本屆年度報告書寄上實為至要端專此即頌台祺
七月十一日
吉林省官商合辦延和金鑛公司謹啓

## 敝天盛福謹啓

敬啓者敝號天盛福於陰曆六月初一日由大增福之債權團將大增福一切舖伙於敝號經管為主當立有字據為證此後倘有與大增福有瓜葛於敝號無涉特此聲明


## 寒門不幸塞及

元配劉夫人慟於民國二十一年七月十五日即舊歷六月十二日戌時疾終內寢距生清光緒十五年十月十五日辰時享年四十有四歲即日含殮當命不孝男立國等遵禮成服茲擇於陰曆七月二十日開弔十八、廿一午前十句鐘發引寄柩所明在

謹此訃

杖期生孫震東 科 拭淚稽首
哀子立國 泣血稽顙
功服夫弟輔亭 庭 海 拭淚稽首
期服姪立 永 泣稽首
族繁不及備載
喪居大連大理堂

親友總代 徐香圃 藍少齋 王幹臣 李壽先 王友仁 陳益三 許善之 徐阜堂

戚友世鄉 聞

# 調查團之處理滿洲案
## 日政府之觀測與見解
### 調查團擬勸說適用九國協約
### 日對滿洲不許無關係國置喙

爲探日本之滿洲問題解決案而再滋日之調查團於十七日正午赴青島矣內田外相與荒木陸相等之會見觀察調查團懷抱之處理案大體爲

一、滿洲之獨立爲中國領土之分裂承認此獨立從抵觸九國協約之見地　適用協約第七條勸說開催協約關係國之國際會議委之處理滿洲問題案

一、獨立認爲新政權運動於國聯內設置監視委員會以於三年乃至五年監視滿洲國之經過之勸告案

日本政府對該案因已無期則持如次之見解

一、滿洲國爲九國協約所未料及者承認此獨立而結外交關係事未有何等抵觸條約　且與滿洲有特殊關係之日本政府對滿洲不許無緊密關係之國置喙

一、爲靜觀滿洲於國聯內暫定的設置滿洲委員會事却能使將來之事態糾紛此爲不可隨而僅可靜觀其成長對於靜觀論日本無有異議

一、靜觀與承認爲別個問題對在國際法上所許之承認擬依靜觀論而加以拘束事爲阻害國際政局圓滑之發展者（十八日東京專電）

# 調查團赴青島
## 於官民歡送裡離日
### 在神於秩父丸中曾開會議

在停泊於神戶港之秩父丸中一宿之李頓爵士與乘十七日午前九時卅分抵神戶三之宮驛之列車而着神戶之其他調查委員及隨員一行廿一名及隨行至青島之日本外務軍部關係之吉田大使久保田海軍大佐等十一名會合於秩父丸即在別室開會大阪商議會頭於出帆之先代表大阪市民以一行未在大阪停留誠爲遺憾及承認滿洲國爲刻下急務之意義之聲明書提交於調查團調查團對此亦有儀詞時過正午一行在英國領事白根知事等官民多數之歡送裏在神戶出帆而赴青島矣（十八日神戶專電）

# 粵軍攻瓊之經過
## 以及剿匪計劃
### 粵桂軍與十九路軍　聯合會勦限期三月

廣州通訊、粵省政局爲各方注意者現有二事、一爲陸海軍糾紛問題、一爲剿贛閩共匪問題、關於海軍事前經而漢民等出任調停、未獲解決、致有軍事動作、近因中執委會及京滬各同鄉、復來電勸告、在粵各中委以當此國難時期、內部萬不能再生糾紛、特再出任調停、故連日對瓊軍事、已不如前此之緊張、關於剿匪問題、自陳濟棠派余漢謀軍入贛後、白大庾以迄贛州各地均已克復、入閩部隊亦獲相當成績惟匪區遼濶須與友軍聯合圍剿、方能徹底肅清、茲十九路軍奉命入閩蔡廷楷亦已由滬來粵、對於剿匪軍事、經由陳濟棠與蔡廷楷李宗仁等、商定聯合會剿辦法茲將各方協議消息、探誌如下

△攻瓊經過　第一集團軍總司令陳濟棠、前奉西南政務會命令着將海軍抗命案全權處置後即有陸軍粱公福部至庚家灣驅逐海艦之事發生、二十五日復有零汀洋海艦破空軍炸擊之役二十八日攻瓊指揮陳章甫、命陸軍陳漢光劉起時張文相等部、分批渡河向海口秀英砲台及舖前瓊山等地分途進攻、並由第二飛機隊長丁紀徐率機六架凌空偵護惟駐瓊陸戰隊已嚴爲戒備並有飛鷹福安等砲艦、在海面警戒、當省方軍隊迫近瓊崖時、雙方即發生接觸空軍向秀英礮台擲擊炸彈、瓊海砲艦亦向省軍發炮轟擊、劇戰二小時、雙方各無進展遂下令收隊、陳章甫爲充厚兵力起見、調北海高州等帆船數十艘至徐聞、準備第二次渡河攻瓊一面由陳章甫發電來省、詳報瓊海軍負隅抵抗情形、當道即增調教導師二團、開赴南路、加入作戰現已集中黃沙、候命出發又據瓊崖消息、二十八日陸海軍在瓊山舖前等海面、發生接觸後迄今並無戰事、而駐瓊陸戰隊依然在沿海一帶嚴爲戒備、瓊海各艦、行動無常各地殷富、深恐軍事擴大紛紛他遷、商業上來往貨物現亦暫時停頓

△和平醞釀　陸海兩軍在瓊崖方面一度發生接觸後、南京中執委會及京滬各同鄉等來電力勸、詞意至爲懇切、而李宗仁蔡廷楷二氏來粵亦復與鄧澤如蕭佛成鄒魯等磋商調解辦法、當由某中委提出意見、擬具調停辦法三項、一、粵海軍照舊隸屬政務委員會、二、海軍陳策資遣出洋海軍司令一職、由政務會選員委派、三、海軍各官佐、照原職任用不予更動上項意見提出後、蕭鄧等表示同意、二日政務委員會常會是日出席委員有蕭佛成陳濟棠、李宗仁鄒魯林翼中林雲陔劉紀文、區芳浦等多人某委員即將調解海軍案提出、討論之下、主張酌予修改、以便早日解決、又據總部消息二日據陳章甫丁紀徐來電、謂瓊崖及卅七亞灣各艦、因飛空軍炸擊、已顯返省、又陸戰隊司令陳慶雲、以各海艦如果變化、瓊崖無法固守、已電革方有所表示惟要求改隸某部爲條件、陳濟棠謂各海艦及陸戰隊如肯歸來、各艦長及各職員均照舊任用不予更動、一面電陳章甫暫停攻瓊動作、靜待後命

△剿共問題　自蔡廷楷抵省後、連日與陳濟棠李宗仁及政務會各委員作數度會議、磋商聯合剿辦法、後討論結果、已將剿匪辦法決定下列三項、一、粵桂軍與十九路軍聯合剿匪、取切實聯絡二、閩贛共匪、限三個月肅清、三、十九路軍餉、粵省照舊每月補助二十萬元、如必要時再酌予增加、上述三項議定前、即電呈閩贛湘剿匪總指揮何應欽、請予備案至各軍剿匪區域、亦經磋商決定、除十九路軍擔任肅清閩省共匪外、粵省獨立師黃任寰部及第三軍李揚敬之一部、在粵邊境截擊、並嚴密警戒以入贛之余漢謀、全部會同桂軍王贊斌周祖晃兩師專任閩剿贛南共匪、以免此剿彼竄、閩聯省大包圍形式、俟各軍到達目的地後、務期於三個月內將閩省全境及贛南共匪一律肅清、然後再進行綏靖地方工作、蔡氏以來省各事現已商安、擬日間離粵入閩開始剿匪云

# 美議會已休會
### 再行開會期亦未定

英國議會於十六日午前十一時半無期限休會矣（十八日華盛頓專電）

# 日被告共產黨家族
## 潛開家族大會
### 爲警署探悉當多被檢舉

十七日午後二時半左右東京市外大島町關東消費組合聯盟本部於日本赤色救援會主催之下召集東京地方共產黨被告之家族五十名於秘密裏開家族大會爲所轄管內須磨町署所探知將參加之鑄田辯護士等卅名檢舉現在調查中（十八日東京專電）

# 張群奉蔣命抵平
## 與張商洽要公
### 詳談內政外交剿匪問題

北平特訊、萬福麟十四晚七時在私邸設宴、爲張群洗塵平市各要人均到、席散後張赴順承王府謁張主任、萬等旋亦前往、談至深夜始散、闢係會談應付熱河及榆關問題

又訊、豫鄂皖三省剿匪司令部黨政委員會委員張群、日前代表蔣中正氏赴豫、弔唁劉峙母喪、事畢於十三日由開封搭車北來、與綏靖主任張學良接洽要公、前晚抵鄭州後即搭平漢車北上、昨日(十四日)上午七時五十分到達北平、届時蔣伯誠萬福麟湯國楨等十餘人、均到站歡迎張氏下車後、即與蔣伯誠同車赴北京飯店休息、記者往訪比承接見、茲將其談話誌之如次、本人奉命北來、十二日到開封、代表蔣委員長爲劉母致祭、劉太夫人於十二日開弔、十三日發引、現厝於開封西大街之江西會館內、俟將來再行運往吉安原籍安葬、劉主席原擬親自扶喪歸里、嗣因剿匪軍事緊急暫時不及啓行、豫省共匪、大部均盤踞息縣潢川一帶、商城大山中、即三縣共匪之巢穴、蔣委員長對剿匪已有通盤計劃、短期內雖不能根本掃滅、預定於二三月內、總可告一段落、共匪作戰、本無一定計劃、其唯一辦法不外幾種(一)避實就虛(二)化整爲零、或化零爲整、(三)即以最大之犧牲、合力擊破一點彼於戰略實談不到官兵最近準備全線總攻、共匪事前即行探悉、故當時搶掠民粮、準備逃往老巢、蔣委員長(中正)以湖北境內現時駐軍、有向民間徵發者、此項徵發費、僅五十餘萬尙易籌措、爲解除民間負擔起見、已通令各軍嚴禁就地徵發、川軍出鄂助剿共匪、已有一部出動即范紹曾部約爲一旅、尙有四旅、在準備出發中、此項軍隊、將駐防漢水一帶、其開出者、前曾於松滋地方與共匪一度接觸、官兵略有損失、枝江一役、頗獲勝利、中央對日外交、目前所定大計、爲保持國家主權領土人民、無論如何、在此數項原則之內、始可商量、外交形勢、目前雖甚緊急、而內政則更爲重要、所謂安內攘外者是、美總統威爾遜曾謂國內人民均能安心供職、一切事件均有辦法、此誠妙言、中國難期間、粵祇求大家能各盡其職責、事不致有何問題、大體上站在南京立場觀察、目前急務以外交爲最重要問題之一、而外交方面之最要緊者、即須想一有效辦法、總而言之剿匪亦即安內辦法之一、故蔣委員長此次親身蒞漢指揮剿匪軍事期於最短時間內、使國內得以安定、蔣短期內、不能赴湘、將來總攻開始時或赴平漢線相當地點視察豫鄂皖三省剿匪司令部內附設之黨政委員會、其組織條例本人在漢時、業經閱及、但發表本人爲委員、因本人近日多半在旅程中、不得而知云、此次在平就擱時間未定俟與張主任晤面後再定行止

# 馮玉祥之近況
### 三陽觀內一老農
### 六賢祠中四神仙

濟南通訊、馮玉祥養疴泰山瞬經數月、茲據泰安來人、談及馮玉祥之近況甚詳、據云、馮近住普照寺北里許之三陽觀、除舊部至好外、概不見客、每日山顛水涯、優游自在讀書寫字、意態超然衣藍粗布小褂、藍粗布褲、又戴草笠、每當凌晨薄暮、彳亍隴頭阡陌間、不知者多以爲老農、絕不料爲赫赫一時之馮總司令也、日昨曾偕王瑚遊岱廟、雖販夫走卒、亦可與之攀談、現在山者有薛篤弼、劉熙衆、及醫生蔡某等、住王母池、該地設一來賓招待處、住馮之衛隊一排衣白色軍裝、帶草帽、持大刀不改西北軍當年氣概、馮在王母池外新鑿一泉親書朝陽泉三字、刻於石上、字大知斗、筆力遒勁、塗以紅色、泉上有朝陽茶社、亦馮所命名也、每一禮拜、馮必至王母池一次、王母池北里許關帝廟、爲登岱廟必由之徑、內住之馮舊部傷兵十三名足均刺去、每月由馮發餉、有一楊團長、與一名白玉成者、在彼管理寺內多馮親書標語及東北三省地域人口物產甚詳、標語有『國要亡了、我們再不努力、定要當亡國奴了』傷兵室內則書『受傷不退、固是英雄、然受傷後能勸戰友前進、爲國寶力者、更是大英雄、軍人受傷、能笑而歌、曰、吾榮矣、吾爲國家受榮矣、方是納爾遜之好友』廟內西偏屋內即馮發起設立之六賢祠內供陳銘樞、蔡廷楷、蔣光鼐戴戟、王瑚、朱子橋等六人神位、神位上書「眞正愛民的清廉好官王先生瑚」神位河北人、眞正愛民的清廉好官朱先生子橋之神位、遼寧人、救國的活神仙蔣大將軍光鼐之神位廣東人、救國的活神仙陳大將軍銘樞之神位廣東人、救國的活神仙蔡大將軍廷楷之神位廣東人、救國的活神仙戴大將軍戟之神位廣東人」馮每至關帝廟、肅然起敬焉、馮近一星期、未下山、距三陽觀三里許、即有馮之便衣衛隊、往訪馮者彼即導引前往雖什九不得一見、但山中尼姑僧道、山下婦人孺子、每一談及、必稱之曰馮先生而不名、泰安縣民團大隊副韓升之、當年曾與馮同棚當兵、馮不時請其至山中晤談、常勉之曰韓三(韓行三山東東平人)汝以地方官、必須廉潔奉公、否則不惟國法所不許抑亦桑梓所不容、義正辭嚴、不少寬假韓在地方努力剿匪、名譽甚好、未始非馮薰陶之力也

# 越界築路
## 管理案
### 通過非事實

上海訊、費信惇訪俞鴻鈞、商越界築路事、已近全部妥協

上海又訊、滬各報載、上週中工部局董事特別會、業將越界築路管理案原則通過、實則並無其事、今工部局發表聲明、否認通過事、又報載謂此事係俞鴻鈞所談、俞亦否認有此項談話

# 日本堺利彥發狂

赤化運動之長老堺利彥氏自去冬患腦溢血猝倒於麴町之自宅附近以來曾由主治醫奧山醫師治療靜養自前月末突現燥狂狀態還來病勢昂進於深夜發狂常破碎門窗十四日夜竟將夫人頭髮扯住亂打後家人親友商議秘送入青山腦病院按堺氏之發狂原因極爲複雜現在謝絕一切面會（十七日東京專電）

# 劉桂堂匪部竄井陘
## 在臨曾受痛剿
### 黃旅與宋部正謀會勦
### 在井陘滋擾村民不安

太原訊、劉桂堂匪部一股二千餘人眞(十一日)夜由平山方面竄至正太路井陘上安下安微水等處盤踞、槍砲服裝均極齊全、除由村民每日供給飲食外、尙無搶掠行爲、駐石東北軍第十七旅、元(十三日)派兵二團往剿、已發生衝突一次、駐娘子關宋哲元部黃團、元(十三日)已奉令東返、會同東北軍合剿激戰即在目前、正太車照常通行

石家莊通訊前由豫北同竄之劉桂堂部、於本月三四兩日曾一度竄擾邢台內邱等縣、又經駐順德之某旅痛剿後、於五六日北竄臨城縣境、經該地民團及高桂滋部之夾擊其所餘千餘衆之殘部沿山路北上、於日昨九日又竄擾元氏縣屬之南北鄭家莊一帶、沿途所經村鎮殊受損失、駐石第十七旅旅長黃師嶽聞訊後、除派駐高邑之騎兵連、前往剿辦外、又派駐欒城之姚團長、以全團兵力前往會剿、現正在進擊中、聞劉部擬由山路西竄、希圖向山西境界逃走云

# 世界紅卍字會旅順分會代旅順華商公議會經收華南五省水災[illegible]濟賑捐館芳名列左

氏名　金銀額數

劉即生銀一元　劉良弼銀一元
劉兆玉銀一元　劉田祥銀一元
劉趙氏銀七分　劉永豐銀二毛
劉石岡銀五分　劉作海銀七分
劉敬德大洋一元
劉子溫銀一元　劉元全五分
劉興福金四分　劉福有銀五分
劉逢三銀一毛五分
劉風士銀五分　劉金英銀一毛
劉延胡銀五分　劉茂質銀一毛
劉書教銀五分　劉志梁銀一毛
劉翠英銀五分　劉樹松銀一毛
劉萬里銀四毛　劉善亭銀四毛
劉周氏銀六毛　王先生銀四角
王宏玉銀二角　王文瑞銀三角
王公館[illegible]銀二孩毛
王明香銀二毛　王殿臣銀二角
王長明金二角　王顯明銀二角
王殿甫銀二毛　王信增銀四角
王忠華銀二元　王銀泉銀二角
王書言銀二角　王石安銀四角
王春桂銀二角　王東山銀二角
王振德銀二角　王均貴銀一元
王梁氏銀二角　王長茂銀四角
王樹新金一角　王春考銀一元
王忠儉銀四角　王喜福銀六角
王孝忠銀四角　王雨亭銀二元
王忠職銀一元　王學志銀一元
王鳳山銀四角　王鳳翔銀四角
王德明大洋一元
王士美銀二角　王汪氏銀一元
王立書銀四角　王俊德銀二角
王國政銀二角　王任德銀一元
王鳳恩銀二角　王正奎銀二角
王敬堂銀一元　王洪氏銀一角
王延學銀四角　王克良銀一元
王樹山銀四角　王喜亭銀二五
王仙榮銀六角　王周氏銀二角
王煥青銀四角　王錫太銀一元
王文富銀四角　王德本銀二角
王秀山銀六角　王會神銀四角
王樹德銀二角　王立發銀二角
王徐氏銀一元　王修泰銀一元
王富恩銀一元　王立業銀四元
王老太銀四角　王文正金五角
王老太大洋二元
王賢明銀一元　王老太銀二角
田德盛金一角　王子良銀二角
王憲書銀四角　王海系金五分
王富相銀六角　王十排銀一角
王文全銀一元　王玉善銀一角
王德新銀四角　王振河銀一角
王者向銀六角　王雲五銀一角
王鳳喜銀三角　王乃雲銀九分
王玄板銀二角　王愛洲銀一角
王兆義銀四角　王耿氏銀一角
王劉氏銀一元　王木業銀一角
王敬亭銀四角　王國昌銀一角
王和廷銀一角五分
王朝安銀一角　王女士銀七分
王福香銀六分　王先生金五分
玉煥章銀三分　王德盛銀七分
王者善銀三分　王成生銀七分
王愛周銀四分　王世福銀五分
王又福銀三分　王世榮銀五分
王重軒銀三分　王長安銀四分
盧長義銀三分　王蘭亭銀五分
王俊煥銀三分　王占盛銀五分
王文有銀三分　王雲山銀五分
王安富銀三分　王成國銀四分
王廷庚銀二元　盧鳳英銀三分
盧茂盛銀三分　傳御臣銀四角
于心亭銀一元　傳雲生金一角
于豊令銀二角　傳培恩銀二角
于逢明銀六角　于廷保銀四角
于萬忠銀四角　于茂蘭銀二元
于萬章金一角　于連文銀二角
于任亭銀四角　于成佳銀四角
于有生金一角二分
于安順銀四角　于石江銀二角
于天齊銀二角　于有祥銀一元
于夢科銀六角　于天章銀二角
于恒順銀一元　徐克亮銀四角
于士林銀角四　徐鳳橋銀二角
于天君銀二角　徐寬東銀四角
于隆新金四分　徐可海銀一元
于女士金五分　徐周興銀二角
于財德金五分　徐名芳銀二角
于成林銀五分　徐永福銀二角
于蘭女士銀五分

徐義成銀一元　于財德銀五分
徐忠福銀一元　于來友銀三分
徐子才銀二角　徐克勤銀四角
徐久如銀二角　徐茂義金二毛
田永岡銀一元　徐培雲銀一毛
田德春銀三分　徐培芝銀四分
袁明良銀二毛　徐連香銀四分
袁明才銀二毛　田樹華銀二毛
袁克林金三毛　田巧雲銀四毛
段昭勳銀二毛　田學生銀二毛
韓玉香銀二毛　田義士銀一元
韓君芳金八毛　田文昌銀二毛
韓德發銀四毛　田順忠銀四毛
韓興珠銀二毛　田善斌銀四毛
韓先令銀二毛　韓興泉銀二毛
朱子言銀一元　韓行來銀二毛
朱盛雲銀四毛　韓樹榮金一毛
朱同茂銀二毛　韓行寬銀三毛
朱文經銀四毛　韓尙寶金一毛
朱逢全銀三分　韓祖山銀一元
義海盛銀五元　韓沉天銀二毛
楊文秀銀一元　袁德陸銀五分
楊惠意銀二毛　韓春山銀二毛
楊仲茂銀二角　韓甲申銀一元
楊洪德銀二毛　朱魁珉銀六毛
楊佳有銀二毛　楊傳受銀二角
楊全清銀一角　楊復生銀三元
楊傳受金五分　楊名氏銀四角
楊復山銀六分　楊起勤銀三角
譚國修銀四角　楊作雲銀二角
譚華富銀二角　錫桂紀銀二角
邱貴君銀三角　楊中律銀一元
楊廷俊銀二角　金一角
楊鎮山銀二角　龐德俊銀二角
楊青隆金二角　龐貴善銀二角
楊永德銀一元　楊愷吉銀四角
連陞客棧大洋一元
方德海銀二角　方政科銀二角
梁鳳意金二角　方士祿金一角
趙忠厚銀四角　方新太銀一角
秦玉佈銀二角　潘金令銀二角
秦忠義金八分　潘洪孝金一角
李智有銀四角　潘少民銀一角
程奎銀一元　潘洪書銀二角
程作榮銀一角　潘修堂銀一元
孫振德銀二角　潘宏喜銀三角
孫權書銀二角　潘義盛銀一角
孫成洞銀四角　潘大恩銀三分
孫福樹銀二毛　孫慶雲銀二角
孫又亭銀五角　孫忠啓銀五角
孫洪賓銀四角　孫元齊銀二角
孫德福銀二角　孫仲良銀二角
孫治功銀四角　孫德志銀一元
孫德相銀二角　孫玉年銀二角
孫甲雲銀二角　孫玉美銀一元
孫坐生大洋一元
孫占鰲大洋一元
孫長山銀二角　孫元祥銀二角
孫爲豊銀一元　孫雲長銀四角
孫漸喜銀八分　孫岐山銀四角
孫成禮銀五分　孫辰子銀五分
曲德尊銀四角　孫家慶銀三分
曲賢盛銀一元　孫錫令銀三分
曲明蘭銀二角　孫成恩銀三分
曲德順銀一角　孫中才銀三分
曲春田銀一角　孫有俊銀三分
蘇九江銀四角　孫吉林銀一角
蘇文修銀二角　蘇少眞銀二角
孫長詩大洋一元
尹長佳金五角　葛希祖銀二角
尹德耀銀四角　葛瑞元銀二角
曲有田銀一元　葛吉祥銀二角
葛廷令銀四角　蘇耀政銀四角
吉慶德銀六角　蘇玉良銀五分
馬德升銀二毛　澤福增銀二毛
馬福同銀四毛　宋德盛銀五元
馬作臣金一毛　宋文興銀一元
馬奉先銀一元　宋吉發銀四分
馬成宮金一角　宋天君銀四分
宋學保銀一元　盛芝明銀二毛
宋國壽銀二毛　盛美善銀四毛
宋少玉金二毛　馬玉珍銀五分
宋吉治銀二毛　裕順德銀一元
鄧國升金三五　閻進喜銀一毛
鄧升國銀一毛　鄧國禎金一毛
言玉林大洋一元
德順義銀一百元
臧逢紀銀二毛　漸韓氏銀二毛
臧文山大洋一元
韓元芳銀二毛　桑孟宮銀二毛
長德盛銀一元　瑞學良銀二毛
長德精銀二毛　孫靜山銀四毛
長潤盛銀四毛　孫天成銀一元
馮文成銀二毛　楊尙銀清五元


運搬自轉車

堅牢無比高級運搬車之出現
只二十一圓
限五十台
（大連交貨）
西岡茂次郎本店
大連市伊勢町（日本橋南詰）電話八〇九七番
支店　南滿洲三十里堡驛前　電話一八番
樣本贈送



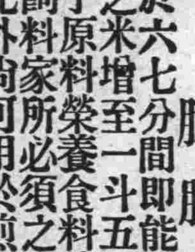

賺錢
大流行之穀物膨脹機
僅於六七分間即能將一升之米增至一斗五升之
菓子原料榮養食料養鷄
畜飼料家所必須之機械
此外尙可用於煎穀物
希望者照會後即免費寄贈樣本並候接治特約
大阪市港區九條中通三丁目
製造元　發賣元　日本梅光社
電話西四〇二六番



一般所愛用之自動車
無免許運轉　高級小型
"達資托蘇"

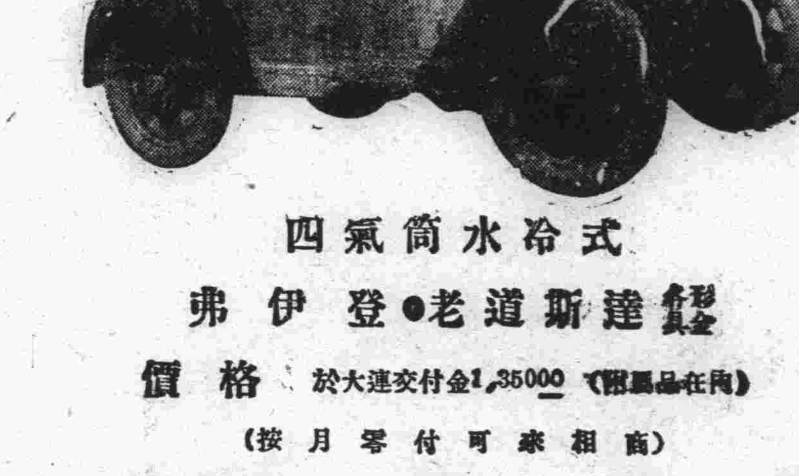

能率增進
商店用　往診用　通勤用　家庭用　貨物用
自動車
他類無比
運轉……簡易免許證不要
價格……比自動自行車還廉
稅金……一個月金一圓六十錢
燃料……一哩一錢(旅大間)金三十錢
形狀……優美小型車庫不要
四氣筒水冷式
弗伊登●老道斯達[illegible]
價格　於大連交付金1,35000（附屬品在內）
（按月零付可來相商）
呈贈本樣　滿洲販賣所　保祥公司
大連市磐後町二四（電話四一九一一番）



瑞有氏黑色補丸

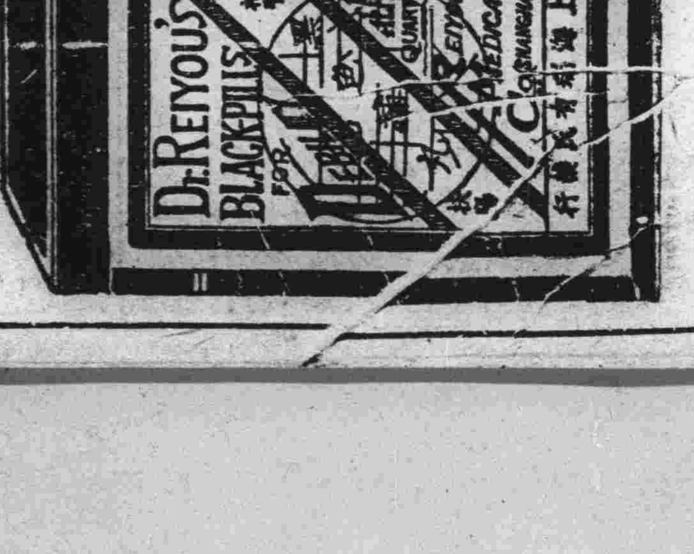


瑞有氏黑色補丸專治男女貧血五癆七傷氣虛咳嗽失精不足後天虧損少年破身太早夜夢滑精常出涼汗精冷天滯子嗣艱難自汗盜汗腰腿痠疼形容枯瘦小便夜多年久白濁或婦女之白帶及年久不受孕凡由腎部發生各症服之非常有效强精固腎如無病常服體質强壯精神充足永保無腎虧之虞
定價每打三十元每盒三元小盒一元二角
外埠函購皆可郵寄各埠大藥房凡經售西藥者均有代售
購貨將款匯至分行購買立郵不悞萬無錯
總行上海英租界福州路八十二號瑞有氏藥行
分行哈爾濱道外正陽街西頭　瑞有氏藥行
[illegible]事十一緯路西南電報局東屋
瑞有氏藥行啓



大連市西通六十四番地
王仁眼科醫院
電話六七五二號
地址在常盤橋西廣場電車道中間路北便是

# 教育界

## 保定第二師範校 慘殺案之顛末 河北省府通電報告

天津通訊、河北省政府、爲解散保定第二師範、以致演成流血慘劇一節、誠恐傳聞失實、於十三日發出通電、報告該案經過詳情、以明眞相、原電如下、南京中央黨部洛陽國民政府、南京行政院鈞鑒、南京教育部、北平河北省黨部、北平市黨部、北平市政府、天津市黨部、天津市政府、本省各縣政府各縣黨部、均鑒、河北省第二師範學校內共黨猖獗、經軍警前往解散、不幸演成慘劇、恐傳聞失實、謹將前後經過情形、敬詳陳之、查該校共黨猖獗一案前奉北平綏靖公署密令第六號、以據該校讀書自衛會程占鰲等呈報二師乃河北共黨巢穴、保定附近數十縣、均受其指揮等情、令仰密覈核辦、以遏亂萌、第因、又准河北省黨務整理委員會第二一零一號密函略開、據報、河北省第二師範學校共黨活動甚烈、常於夜半聚合黨徒、向各寢室毒打異已、汚以屎尿、致眞心求學者、不堪其擾、紛紛離校、又强迫鼓動同學、不准看課本、專看共黨宣傳書籍並在校外大書反動標語、分散中國大革命黨歷史土地農民問題指南、論革命轉變等書籍、積極宣傳、以謀共黨活動等語、復據各方報告、略同前情、當即密令教育廳併案澈査、旋據該廳將澈查結果、並擬具改組該校辦法開除學生卅五人、提經本府第三五三次委員會議議決、准如所擬辦理、並指令遵照去後旋據該廳報稱、奉令後一面令該校提前放假、一面電飭清苑縣長金良驥、保定公安局長李恩培、前往勸導、在該校改組未經招集以前、暫不准入校、一面派員前往接收、去後、旋迭據該縣局長及本廳委員報稱該校學生於離校後、又復聚衆五十餘人、復行入校、頑梗非常、並預備有刀槍棍棒磚石等件晝夜在校牆上梭巡、以爲抵禦準備、曾兩次乘隙、衝出二十餘人、搶買鄰近面粉白米十數袋、以爲長期抵禦之計情勢嚴重、如臨大敵、雖經各機關推派代表入校勸說、該生等毫不接受、嗣各生家長等到校勸諭、該生等竟閉門不納、各家長雖哭號喊動、亦置之不理、勸導既屬無效、閉困亦難收功、似此舉動、殊非尋常學潮可比、若不及早解決、恐將益趨紛糾、等情、查該校學生聚衆抗命、不准接收、實屬目無法紀、未便再事姑寬、擬將該校解散、暫行停閉、所有公物公文、由保定公安局清苑縣負責接收俟將來清理就緒、再行開辦等情、據此、當即提出本府委員會第三五九次會議、議決、准如所擬辦理、並由本府於微日電令保定公安局、清苑縣、略謂、第二師範事關共黨、本省政府決堅持原定主張、現經本府委員會議決、將該校解散、暫行停閉所有公文公物、由該縣局負責接收保管在案、仰即日驅逐協從、嚴拿首要、如有抵抗、酌酌方法、强制執行各等語、並電保定駐軍協助辦理在案、頃據該縣局復電稱奉令後、遵即會同廳委、商承駐軍陳旅長、派隊於魚晨三時半、越牆入校、强制驅逐離校、該生等竟持刀矛武器、猛烈頑抗、奪取槍械、士兵始而被逼退出、繼復前進而該生等頑猛益甚、不得已、向空中開槍示威、學生仍奮勇抗鬪、因刺傷軍警三人、當軍警圍困學校時、該生等百般辱罵、士兵等已極難堪、今見同伴復被刺傷、遂憤氣開槍、誤擊斃學生六名、傷六名、拿獲三十八名軍警傷三人除詳情另報、謹電奉聞、等情據此、查該校共黨猖獗、迭據各方報告、本省各校共黨風潮、多有該校份子參加指揮、保定軍警機關、屢捕得該校宣傳共產之學生、近據保定公安局捕獲書寫標語之學生、亦供出該校學生在平民學校宣傳共產、並組織少年先鋒隊等情事、使無處置之方、不惟教育無法辦理、且影響地方治安甚鉅、初念青年無知、尚欲以教育手段從速解決、不意該生等受共產主義之麻醉已深、包圍十餘日、屢經設法勸導、冀其自散、而彼等竟執迷不悟、迨軍警入校、竟敢持矛奪槍、先傷軍警、以致激成慘劇、士習如斯、實深痛惜此經過之實在情形也、除詳情另報外、先此電陳、即希鑒察、河北省政府灰印

## 南京中央大學校 定期甄別學生 各學院將分別歸併 教職員發薪無結果

南京訊、中大改組、有將文學院歸併武漢大學、法學院歸併中央政治學校、教育院歸併無錫教育學院之擬議

南京又訊、段錫朋通告中大學生、八月廿日起、廿五日止、爲甄別日期、除少數搗亂份子份子另行懲處外、仰其餘各該生統於二十日前到校、聽候甄別遺籍學生數百八、可安全留校居住、中大教授四日曾向行政院及教育部請願發薪、無甚結果、四日晨將再往行政院謁汪

南京又訊、張靜江四日午訪汪協商對中大善後事、段錫朋四日曾派員接收工學院、院長顧毓秀拒絕、聲明非有新院長到不能交代

## 伊通二十家子 公益補習校 將改實業學校

公主嶺訊、據聞依通二十家子公益補習學校、本屆補習學生、成績頗佳、確有改組實業學校之必要、況値新國家之建設、尤以實業爲基礎、故該校特鑒於斯、將於下學期、改組補習學校、爲實業學校、又聞該校附設平民識字學校、以教男女蒙童、不取學費）正在籌備中、不日即可招生開班授課云云

## 河北通縣改選 教育局長 劉廷楨局長 第二次當選

通縣訊、河北通縣縣長張承棟、據現任教育局長劉廷楨報稱、任期已滿、請依法改選等情、當於七月三日、召集地方各機關、各法團首領、在縣政府中山堂投選教育局長、是日到場者有財務建設完全小學校校長等、約二十餘名、屆時除開會如儀、選舉結果、以現在劉局長得票最多、（十四票）其餘僅恭慶培得四票、傅紹竹得一票、當將以上三人呈廳核委云

令派交大北平鐵路管理學院本科三年級學生王孝思等十二名、於暑假期內、來本路實習、在實習期內、亦每名每月給支食宿費三十元、業於本年第一二七號訓令知照在案、茲先後據該院學生、王孝思、白蔭鴻、劉魁梧卑其享、李建倫、武象寅、周道平、金務仁高蔭昌、陳紹昌、孫玉芳、郭政齊等會計處實習、其餘王孝思等十一名、派在車務處實習、除函復及分行外、並將該生等實習程序、列表呈候查核此令

## 蓋平教育會 開催通常會 函請各界參加

蓋平訊、蓋平縣教育會、每屆學期終了、須開通常會一次、研究教育之進行、茲以暑假臨邇、該會擬定本月十八日、舉行通常會、昨已函請各界如期賁臨、以便指示一切云

## 中國教部統計 全國中學校 催令冀教育廳 轉飭各校速報

天津訊、河北省教育廳、前於本年一月間、奉教育部令飭即轉令各中等學校塡報統計表格、迄今尙未辦理完竣呈部備核、該廳茲又奉令催飭各校迅速辦理、同時並檢發二十年度調査表一併査塡

## 營口師範附小 因遷移校舍 辦紀念游藝會

營口訊、營口縣師範附小主任楊佩九、現以該校遷移新民小學校舊址、爲日無多、外間相傳仍屬新民名義、茲爲使地方人士明瞭實在情形定于本月十六日上午十時、舉行辦遷移紀念游藝會、特分送各界入場劵、屆期莅校參觀云

## 吉公安局附設 警士教練所 舉行畢業典禮

吉林訊、吉林省會公安局、轂善一局長、現以該局附設之警士教練所、第三期學警已屆畢業之期、現已將各科試卷評閱完竣、分別塡發畢業證書、舉行畢業典禮以資紀念云

## 膠濟路局對 交通大學生 實習之職務 令兩處指派

青島訊、膠路局日前訓令車務會計兩處云、爲訓令事、案查前奉鐵道部南京辦事處

## 天津水產學校 一二次派學生 赴煙台實習

天津訊、天津市水產專校學生、前有一部學生赴煙台實習、本科二年級學生亦於（九日）赴煙台海濱實習、由該校教務主任、鄭棻宸領導整裝出發到煙後、除採集水產動植標本之外、並練習划艇游泳、己商妥借住山東省立水產講習所校舍、該地距海甚近、海水浴場稱便利云

## 日語自修講座（禁止轉載）

### 第二篇 會話

王　ソレデハゴメン(御免)クダ(下)サイ。　那末、方便～

中村　ア、王君デスカ。　阿、王先生麽。

王　シバラク(暫)オ目ニカヽリマセンデシタ、ゴ(御)キ(機)ゲン(嫌)ヨロ(好)シウゴザイマス　久違～近日好麽

中村　誠ニオヒサ(久)ブリ(振)デスネ。　實在久違了。

王　イツ(何日)モゴ(御)ブ(無)サ(沙)タ(汰)バカリシテイマス。　總沒有問候。

中村　ドウイタシマシテ私カラモゴブサタ(御無沙汰)バカリデス。　那兒的話、彼此彼此。

王　オク(奧)サンモオカワ(變)リハゴザイマセンカ。　太太好麽？

中村　オカゲ(陰)デジョウブ(丈夫)デス。　託福粗安。

中村　オチャ(茶)ヲオアカリクダ(下)サイツマラナイカシ(菓子)デスガオアガリ下サイ。　請喝茶、請用不適口的菓子吧。

王　チョウダイ(頂戴)シマス　アナタモスコ(少)シオアソ(遊)ビニオイ(出)デクダ下サイ。　您有工夫時請到我那玩玩。

## 體育

### 日本派遣參加 全世界運動會 選手等將抵羅府前 日僑籌備歡迎非常忙碌

參加全世界第二次運動大會日本選手一行所乘之大洋丸輪船、將航抵羅府、特、滯留該地之先、發日本職員、及僑居羅府之日本人會、刻正準備歡迎、非常忙碌、所有選手等、抵羅府後、應用之自動車、並其他之一切用俱、無不應有盡有、豫備週到、本選手之寄宿所、已擇定茶波蘭巴大旅館三階第五號室、該日本選手居住室內之設備、完整達於極點、總以選手等居住時、無絲毫感受不自由、並不安適之處、極其寬廣、各國參與比賽之選手均皆居住其內、當此全世界運動大會、即將開幕比賽之先、各國第一流選手皆會於一堂、其內之熱鬧緊張、吾人想象可知云、（十八日羅府電）

### 年滿十九歲之 梅魯頓女士 作世界三紀錄

達蘭斯市出身現將滿十九歲之梅魯頓女士於今次開催之全世界選手權大會欲作成三個之世界綠錄意在追効已故日本女傑全世界運動界聞名之人見絹枝女士故於此次豫選大會由十六名之女子選手中選拔參加第二次世界運動大會刻已出發赴羅府開始練習云（十八伊日烏安史頓電）

## 學生文藝

### 文必已出說

（海城牌樓屯小學校高二級學生 王洪章）

人之所必不可缺者、衣食住也、尤其不可缺者、金錢也、然此僅就物質方面言之也、而人類生活之精神要素、較物質益有要者、夫社會上各人之所得將已之意見發之於外者、特有語言也、但語言僅可用之於同時間、未可用之後來人也、然則奈何、即文尙矣、然其爲文如何、不可從其學之久暫、與經濟之多寡以衡之、蓋成之者天也竊嘗見今之爲文者、每抄襲他人之成者、便驕然而自喜以爲普天下無出已右者、何異鸚鵡之能人言也、鸚鵡人言、乃學人言也、非眞知其意義也、則文不出己、何異於食言而肥、自掌其頰者也、蓋文者、代表吾人思想之工具也、則他人之文、所代表者、非已之思想見解也則與已何與焉、然則、世之君子、欲求自已之思想、能以公於社會、並希以之爲天下後世之繩式、而得人人對于一已之思想共鳴者、當知其所本矣、古人云、文章經國之大業、不朽之盛事、則文必已出之義、豈深且遠矣


世界最高 驅除蛔蟲 特效靈藥

# 滅痛寧

撲滅病民弱國的蛔蟲病 請用藥到病除之滅痛寧

奏效如神

本品之原料、古時卽爲驅蟲妙品、復經敝廠反覆精造、奏効更靈驗絕倫、甘美遠勝於糖菓、奏効則優於任何蟲藥、可作藥用也可當糖吃、甘美好吃、無人不愛好、有蟲者服用、排蟲出。無蟲者吃了、防蟲生。確有維護健康與天聰之神功、防病於未然之卓効、若能月服一兩回、保你身腦發育俱適意、故爲子女之健康、國家之强盛計、必須不可不備之靈藥矣、

全國各地大藥房均有出售

總發行所 大阪 有限公司 藤澤友吉商店製藥廠
大連支店 大連市山縣通七番地

總經理處 大連 日本賣藥會社支店

注意 如要說明書及樣品時、示祈併分拾票郵寄請及在何報所閱者



今津法國理學博士發明

專賣特許

# 今津捕蠅粉

▲蠅蚤、油虫、臭虫、及其他家庭害虫之全滅藥

◎每大掃除時於衛生上必須撒布此藥

△牛馬虱、蠅蚊
△犬巴即、猫蚤
△鷄羽虫、豚虱
△衣類書畫等害虫

效力絕大

謹防假冒 請指定今津印

捕蚊捕蚊香用 王！ 就是今津捕蚊線香

名雖曰捕蠅粉 即家庭所有一切害虫用蠅捕粉之香氣均能全滅之

大阪市大仁本町 本舖 今津化學研究所

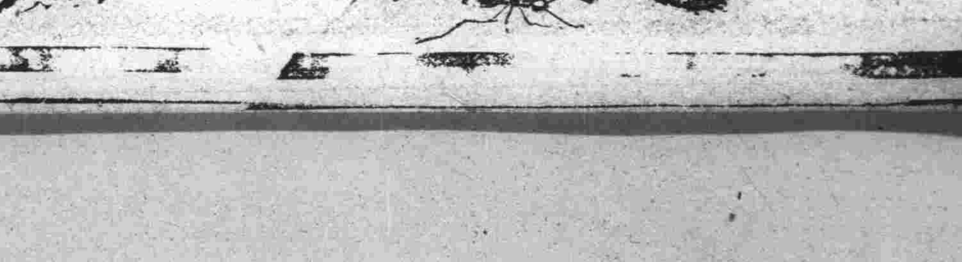

奉天

### 通令警官學日語 整頓各縣警務
擬定十二項一律遵行 查戶口槍械嚴防匪類

奉天警務廳廳長三谷清氏現以各縣人煙稠密日滿商民雜居頗多關於一切事件語言最關緊要各縣之各官警亟應練日語以便遇有事宜應用是以特擬定各縣局警隊添設日語班飭各警官輪流肄習以便遇事需用于月之十七日通令所屬各縣警隊局部以便添設日文班成立後所規定之課程詳細造表呈報來廳以便審核云云

奉天警務廳々長自蒞任以來對於警政積極整理以期完善而求警界之光榮特規定整頓警政十二項通令所屬一體遵照施行錄之於次

第一項　省內各縣區村境內戶數以及男女老幼各若干遵照本廳頒發之表式塡明每至月終了呈報來廳以憑攷核

第二項　省內各縣村區民戶所有之大小槍炮若干遵照備查莫爲匪人所奪以害地方之安堵

第三項　各縣村區所領自新證書若干詳細造冊一一具報來廳以資核辦而便愼々

第四項　本廳所頒發之各種日報表冊均應於每廿八日以前塡報到廳不得逾期倘逾限即予該縣局長嚴重處分

第五項　省縣各警局對於廳令頒之表冊如有不解之處可令該縣區局員到該管局內傳習不得自作聰明胡亂塡寫致干嚴懲

第六項　近日以來省關各縣境內搶案迭出實由該管所長疏於管查所致況此管防之期亟應趕緊籌劃認眞防範以戒將來各該分局長須將管境內之戶口徹底覆查對於品行不端之人嚴加監視驅逐境內並責成連坐共負責以免滋擾地方安謐

第七項　省城各關要巷及避處各縣區村之要道派注意嚴加防守杜絕匪路以防未然

第八項　省內各縣境之賭徒游民大煙鬼嗎啡客一律嚴加查拿嚴重懲辦不準寬恕

第九項　省內外各縣境中對於已往未破之搶案趕緊認眞得獲不得玩忽不破者按章懲辦

第十項　各屬警局對於上憲限制辦理公文多不即呈報屬殊玩忽此後關係上憲公文應即呈報

第十一項　省市各關以及各縣市鎮之交通鄉間渡橋及公共之則所織物箱等項一律積極辦理清潔以重衛生之道況當此虎疫傳染流行期尤應特別加意以期得收良好結果

第十二項　對於軍紀風紀一切事宜爲上者須認眞整飭不得奢華或吸煙飲酒一切有猥公幹者云云

### 民富街偏多貧民 爭領餅乾情形
男女擁擠中兩婦相毆打 撞胎竟小產失票子遭殃

奉天保安堡民富街分所界內於月之十七日上午十一時頒放餅乾十箱然該區貧戶衆多未免有粥少僧多之感當日窮民擁擠不堪分駐所之後限院門戶爲穿茲將當日情形分誌於下

**貧民數多**　斯日實行發放餅乾該處貧民由早晨即前往靜候男女紛雜途爲之塞更將交通阻碍該所之會所長于警長兄窮民衆多乃實行將角門放開貧民放於胡同院內仍是院小人多擁擠異常

**交位互毆**　因衆人擁擠彼此均欲先領歸家有甲乙二婦因爭位之故互相毆打後經該所警士排解了事

**擠落懷胎**　有十條胡同之李福元者之妻本不在該所管界內住亦往該所持票領取餅乾不料身懷六個月之男胎當衆人擁擠之際撞傷胎元腹腰痛移急歸家而小產矣

**被擾餅乾**　五條胡同住有馬某者家中有馬車兩輛又有房產本不極窮由家中派來四人領取餅乾用被撞去六七十包之譏致未領得之戶（貧富皆有）在旁觀而垂涎者嘖有煩言

**失票打子**　三條胡同住有戶李某者因警察前日散票之時發與領餅乾證家中事忙故遣其子往分所領取不料其七齡幼子游嬉街頭致將領取餅乾之票失落歸家告知其母其母以能領餅乾供給多日之飲食一旦失落則餬口之資失之可惜乃大打其子痛哭不已經人告以哀求所長當所長見其可憐又找存根有證可憑乃發覆隱之心除與按證發給外又復多與云

### 寡婦結胎 羞愧自殺
其父竟索財

市內大西關教養工廠西胡同住孫廣發者花甲之年生有三子二子幼憑媒人介紹訂妥大北關梁女爲妻過門十餘年生有一子一女子年十一歲於去歲孫子因病故去梁女雖徐娘半老風韻尤存性素淫蕩不甘孀居遂與本巷內無賴陳某有染俟以家中眼象往來頗感不便陳某唆使梁氏向翁姑拆居以孤母寡兒心於不忍奈梁氏厲罵翁姑難堪其擾於今歲元旦間始行分炊此後陳遂久守婦門儼同夫婦日久珠胎巳結六甲已懷因無消除之法羞愧難當遽行短見氏父聞訊憤理反唇相詰說是虐待身亡勢非興訟不可孫廣發係一無識愚者被嚇怯膽煩人調處出現洋一百元殯葬了事而氏父又向孫訛詐貨款三十餘元謂其女生前所欠孫某按數交還了事若孫者倒霉極矣

### 暗藏逆產者 被捕放之經過

奉天鐵道北保合堡後藍家窩舖之村長李相九者年四十餘歲事變以前彼曾交接吉林之張作相彼蒙緣認成親屬往來頗秘是以平日仗勢欺壓平民染成土豪劣紳之一流自九一八事變之後早有人在日軍憲告其種種刁惡乃由實明之日憲兵親往其家雖未翻出槍械然亦用小型汽車載往憲兵隊法辦矣然其家中人驚恐萬狀乃四出託人結果託得藍家窩舖之德國人牛乳舖之執事輾轉要出不料自被釋出後仍然怙惡不悛欺壓魚肉鄉民自開得逆產將被沒收隨暗中從事設法將張作相之保險箱運往家中以圖幸免查封更將經營之地照地租亦將更名改契又被省市當局聞悉乃由省會警察協日軍憲更同九區分所一致將其家包圍大行搜查除搜出原由張舊公館運出之保險箱外更有包租地畝房產之各式執照乃將李相九捆綁並將保險箱用大車載走李相九帶往憲兵隊部引渡與省會警察局嚴訊之下始吐實情確與張宅管理地畝房屋產業並避免官方之沒收逆產於是隨與下役人商議之下將家中所餘之値錢貴物一律鎖閉於保險箱內以圖幸免不料事機不密被獲云云李相九所經營之張宅地畝城北一帶不下數百畝有用堂名者有改用李相九之名者經訊問之下云已得租給一般貧民時下皆已耕種完畢田禾正在長茂時期官方爲息貧民計是以暫不沒收待諸秋後決定歸逆產管理處接收管理云云於月之十七日已經該李某釋出並行令不准再有外行動與圖謀不軌之運動云

### 呈控警官 須面訊明瞭
並調查境內經理派報者

奉天省會警察局々長齊恩銘氏以本局及所屬各分局所收受理之呈控地方警官受理後查一行核奪其中多難免砌詞誣控或查覆後有忌縱之弊端是以前曾議定嗣後所收受之控呈地方警官之案件須將原告人面訊明瞭確實然後再加查察以防弊端等情于月之十七日通令所屬各分局一體遵照施實辦理云

又訊　奉天省會警察局局長齊恩銘氏以市內之報館向來對於營報紙留意新聞提倡教育文化指導社會民情者固屬不少而一般代派局或分社多僧一五份報紙之名暗地轉營他業招群聚賭或開燈供客終日烘烘者亦指不勝數該局爲明眞相計謀維治安起見是以於月之十七日通令各分局將所屬境內之代派處分社經理人姓名出身與派報之數目詳細造表呈報來局以便審核云云

### 法院旁聽記
原告謂係再來誘拐 被告供認巧遇
姦夫淫婦自應加以重懲 羈押監獄尙須續審

原籍山東歷城縣之顧有才年三十一歲現住奉山總站附近某號因和姦本埠小南關住戶劉德之妻劉景氏被繫囹圄本日在地方法院審理個中頗饒興味爰錄所供如次：

問顧有才多大歲數答三十一歲問那地方人答山東歷城縣人問現在住在那答奉山總站問做什麼的答在轄布房打轄布問你合劉景氏熟不熟答我去年在他們櫃上當夥計所以認識問劉景氏是劉德的什麼人答她是劉德的女人問你幾時合劉景氏有的姦呢答去年四月初五到他櫃上到四月二十七就合他有姦問以後劉德不知道嗎答以後到七月間我就合掌櫃的（指劉德）衝突起來掌櫃的把我辭了問你出來到那去了呢答我去一月間到八月初幾大砲響了這城住不了我就到鐵嶺去了問你把劉景氏一同領去的嗎答不是我到鐵嶺以後她（指劉景氏）隨後找我去了問她找你就在那住下了嗎答是問住多少日子答住一個月問劉景氏在那住以後怎麼回來的答他男人去接的問他男人怎麼知道她在你那呢答他有朋友在鐵嶺告訴他的問劉景氏回來以後你合她還有姦沒有呢答我是四月初三回來的當法官說也不怕笑話我不學好常好逛蕩到五月初三去逛大坑又遇着劉景氏了我們也沒有什麼事情正趕他男人在那裏遇着了說我又來誘拐他老婆把我在三段警所告了以後轉法院這邊來的

問劉景氏多大歲數答二十八歲問那的人答關裏人問現在住在那裏答小南關外風雨臺住問劉德你什麼人答是我男人問你過門幾年了答我二十二歲到的老劉家問顧有才原來在你們那裏作什麼答在我們櫃上當夥計問幾時去的答去年四月間去的問你合他幾時有姦呢答去年四月二十七那天才有姦問你們怎到的一塊是他找你是你找他呢答是我先找的他問以後怎麼樣了答以後我們掌櫃的把他辭了問被辭以後他往那去了答八月間他往鐵嶺去了問他當時領你去的吧答不是當時我沒去後來我自已去找他問在那有姦沒有呢答有問住多少日子答不到一個月問以後怎麼回來了答我男人去把我找回來的問回來以後你合顧有才還有姦來嗎答沒有問你說沒有爲什麼在董家大院抓的你們呢答我是在董家大院串門我男人也在那裏後來顧有才也去了我男人說他又來拐來了問你們在老董家大院在沒在一塊住呢答沒有問不是說你們在那裏住三四天才教你男人抓着嗎答不是

問劉德你多大歲數答四十歲問那裏人答河北省玉田縣人問劉景氏是你什麼人答是我女人問你女人合顧有才以先有姦你知不知道呢答以先我不知道後來教我遇着了我就想用刀把他倆殺死他們硬哀告我我手也輭了沒殺他收以爲他是年青的人那能再作這樣事呢我就教他走了現在他又回來拐我女人了問他幾時來的答頭五月節來的問這次你知道他有姦呢答我女人常出去不說到這串門就說到那串親他五月初一出去到老黃家初三我在把顧有才合我女人抓着了他還說大哥我現在你女人給你送回來了我說我早就找回來誰用你送我就找警察把他來綁送警察了

問顧有才今年六月你們到底有沒有姦呢答沒有姦因爲我在總站住地方五月初三那天我出去逛老董家大院那是大坑誰都去逛我那天也去他們夫妻都在那裏我怎能合她說有姦呢劉德此時答辯道你說的假話沒有那樣事情老董家是好人是我的朋友你怎能說人家是大坑呢轉向法官懇稱請求法官給他們重重判罪他合她早就有謀害我的心我現在都不敢在家裏住他倆要去丑就把我害了求法官給他倆重重判罪得給小民作主云云說至此鞠躬再三向法官請求法官令各人劃押退聽再行續審云（顧有才劉景氏均在羈押中）

### 滿洲國之法令

稅捐局名稱位置及管轄區域表

◇吉林稅務監督署　吉林省城

| 稅捐局 | 管轄區域 | 位置 | |
|---|---|---|---|
| 吉林稅捐局 | 吉林省城 | 吉林省城 | 吉 |
| 長春稅捐局 | 長春縣 | 新京特別市 | |
| 下九臺稅捐局 | 九臺鎮　永吉之一部 | 永吉縣下九臺 | 九 |
| 吉林木稅捐局 | 永吉 | 吉林省城 | |
| 扶餘稅捐局 | 扶餘之一部 | 扶餘縣城 | 扶 |
| 石城稅捐局 | 扶餘之一部 | 扶餘三岔河鎮 | |
| 德惠稅捐局 | 德惠 | 德惠張家灣 | |
| 楡樹稅捐局 | 楡樹 | 楡樹縣城 | 楡 |
| 農安稅捐局 | 農安 | 農安縣城 | 農 |
| 寧安稅捐局 | 寧安 | 寧安縣城 | 寧 |
| 賓縣稅捐局 | 賓縣 | 賓縣縣城 | 賓 |
| 一面坡稅捐局 | 一面坡　珠河葦河 | 珠河縣一面坡 | |
| 富錦稅捐局 | 富錦 | 富錦縣城 | 富 |
| 樺川稅捐局 | 樺川 | 樺川佳木斯鎮 | |
| 延壽稅捐局 | 延壽 | 延壽縣城 | 延 |
| 穆稜稅捐局 | 穆稜 | 穆稜縣城 | 穆 |
| 雙陽稅捐局 | 雙陽 | 雙陽縣城 | 雙 |
| 盤石稅捐局 | 盤石 | 盤石縣城 | 盤 |
| 五常稅捐局 | 五常 | 五常山河屯鎮 | |
| 伊通稅捐局 | 伊通 | 伊通縣城 | 伊 |
| 舒蘭稅捐局 | 舒蘭 | 舒蘭水曲柳崗 | |
| 延吉稅捐局 | 延吉 | 延吉縣城 | 延 |
| 樺甸稅捐局 | 樺甸 | 樺甸縣城 | 樺 |
| 依蘭稅捐局 | 依蘭 | 依蘭縣城 | 依 |
| 琿春稅捐局 | 琿春 | 琿春縣城 | 琿 |
| 密山稅捐局 | 密山 | 密山縣城 | 密 |
| 和龍稅捐局 | 和龍 | 和龍縣城 | 和 |
| 汪清稅捐局 | 汪清 | 汪清百草溝 | |
| 額穆稅捐局 | 額穆之一部 | 額穆縣城 | 額 |
| 濛江稅捐局 | 濛江 | 濛江縣城 | 濛 |
| 呢瑪口稅捐局 | 虎林 | 虎林縣城 | |
| 寶清稅捐局 | 寶清 | 寶清縣城 | 寶 |
| 東寧稅捐局 | 東寧 | 東寧縣城 | 東 |
| 烏拉稅捐局 | 永吉之一部 | 永吉烏拉鎮 | |
| 敦化稅捐局 | 敦化 | 敦化縣城 | 敦 |
| 長嶺稅捐局 | 長嶺 | 長嶺縣城 | 長 |
| 蛟河稅捐局 | 額穆之一部 | 額穆蛟河鎮 | |
| 方正稅捐局 | 方正 | 方正縣城 | 方 |
| 勃利稅捐局 | 勃利 | 勃利縣城 | 勃 |
| 同江稅捐局 | 同江 | 同江縣城 | |
| 饒河稅捐局 | 饒河 | 饒河縣城 | |
| 撫遠稅捐局 | 撫遠 | 撫遠縣城 | |
| 乾安稅捐局 | 乾安 | 乾安縣城 | |

### 此眞可謂之 啞巴吃黃蓮
正在雲雨中 婦人刺一剪

市內大東關上頭洋貨莊執事人關希恩者係關裏人氏其妻王氏現年二十八歲頗有姿色豐姿潔楚亦甚可人該洋貨莊有高某者係與關某合組該營業因之多不嫌疑高某心頗不良每思關某之妻王氏與之合止死生有幸日前關某赴外城購物高某乃以天賜之機到矣王關某走後高某每見王氏以詞挑之或傳情眉眼而王氏未以爲意關於月之十六日晚高某乃至王氏屋中經過雞頭肉山而達熱河溝底下正在逗留間飽慾望不意王氏暗用剪刀將高某肩部刺傷一處當時痛楚難忍鮮血湧出而高亦未敢聲張自認倒霉而返自己室中長嘆云云

### 一齊下手 毒打兒媳
夫婦與子父 均不講人道

奉天小西邊門外日本鐵道北保合堡崔小舖執事崔成林本月十七日因事口角父子夫婦三人將其兒媳關氏大打特打四鄰皆爲不平茲將事實錄下以供注重人道諸公有所批評 原崔成林者業木匠民十八年曾以十間之資格充任村長後因目不識丁又兼辦理村務不善乃改選村長副崔有子女各一子年十三歲已爲娶瀋西六區靜安堡關姓女爲媳年十七歲性頗賢於客歲過門崔夫婦時常虐待其媳或打罵情事本月十四日關女之母由鄉間來奉至十七日擬接其女住家幾日崔不但不允反破口大罵並同其妻及子三人將關女大打特打粉面頓變桃花因耳被咬破及頭部有受微傷後經鄰人調解其事乃息云云

### 北平公司支票 銀行不付欵
楊令弗打官司

當於繪畫久著藝術榮譽之楊令弗女士近以錢欵關係與本埠中國銀行涉訟在案據云楊女士以繪畫所得資金約萬六千元存於北平公司儲蓄部現楊女士以來奉日久旅資告罄遂向北平公司擬將該欵提來以資正用該公司以前有存欵三萬元存在本埠中國銀行故開支票一紙囑楊女士到本埠中國銀行領取本埠中國銀行方面因北平公司雖有三萬元置在行內徐彼時北平公司乃係投資性質立有契約並非正式存欵自難照支楊女士將支票交與中國銀行保存除在該行押借現洋九百元外並未領到分文而近日生話愈窘旅費且無不得已遂在本埠地方法院起訴被告法人中國銀行委苑荔高出廳答辯本日審詢畢趙廳長以支票及北平公司所給中國銀行書札並未取來自當偵查以作憑證故令苑荔高下次將支票及書札等取來於十八日開廳續審云

### 羣兒相罵拋石 一童被擊垂危

於月之十七日午後三時許於市內第五小學校後胡同有幼童五六人年均在十二三歲之譜其中有二童互罵未已各皆由地上持石頭飛打而一童忽躲未及被將太陽穴打傷當即倒臥地上人事不知拋石之童幼童見事不佳一哄而散當經行路者將被打之童看後氣息不保乃報知警所通知其家庭送入醫院調治一面找拋石頭童之家長云云

### 設立稅務傳習所 造就稅務人材
監督署製訂金融統計表 通令各縣塡報金融機關

奉天稅務監督署長王滋新氏自稅務統一以來深恐一般各縣之稅捐人員對於新稅辦理多不了解爰於月之十七日即星期召集稅務重要人員討論結果決定辦理稅務傳習所養成稅務人材傳習三月使明了新稅規則後再分往各縣服務舊稅務人員外更召考新生以選取眞材云云

奉天稅務監督署成立後該署署長王家鼎氏關於整頓財政頗有經驗于月之十七日通令各縣略謂查地方金融機關係社會民生至爲重要本署急待明瞭眞相以資統計茲特由署製訂金融統計表一份隨令頒到仰該管各縣公署速將境內所有之金融機關若干係何種別按照表式一一詳細塡冊呈報來署以便核辦云云

### 省署接見 新聞記者

奉天省公署定期招待記者等情已詳見前報本月十八日午前十二時卅分省署秘書會見本埠各報記者除談話非並發表第二次廳長會議之議案云

### 瑣事拾零

△**妓女病斃**　奉天工業區四等妓館萃華堂妓女紅喜因身體虛弱以致染疾已數治不癒不意於十七日早與世長辭由執事報告六分局由六分局電報地方法院派檢驗吏穆鳳樓檢驗因病死乃發給封各掩埋云

△**煙色過度一命嗚呼**　奉天省會四分局管境大什字街南勝京飯店木月十七日來一客人田世臣攜同其弟田興華弟婦陳氏子田中會住四十八號午前九時其弟興華同其弟婦陳氏並其子中會往戲園聽戲至午後三時回店田世臣已死在屋內當由該店執事蕭贊瑞報告警所由警察報告地方法院派員檢驗判明爲煙色過度身體虛弱火發而死乃由其弟備棺掩埋云

△**發現無名男屍**　本月十六日午後六時經人發見小河沿同澤學校南牆根下發現無名男屍一具年約五十餘歲衣服破壞當由小河沿分所報告地方法院由該院派員檢驗結果確因病死乃令分所備棺掩埋云

新京

### 正嚴防虎疫聲中 埠外發現患者
防疫當局忽又現緊張 京城附近將大舉消毒

新京市政公署附設臨時防疫所前自西四道街東北日報分社厨夫金萬昌因虎列拉斃命後對於防疫工作異常忙碌起辦各項預防方法不稍懈弛數日以來尙稱平靖不意本月十六日在埠外特區管內居住李司公屯之李榮華妻又染虎疫陷於瀕危之狀態中市內防疫所接得此項消息傳來之後又現緊張當時即請久於防疫醫術最精之謝秋宮院長躬赴患者家中視察謝院長披星戴月連夜馳赴現地當即施行最急之手術治療以救患者歷經一夜之救護李氏已漸有生望目下仍由謝院長調治中特區當局又奉令將該屯交通斷絕所有食物野菜均行消毒居民不分男女完全施行強制注射防疫當局刻又移目光注射於京城附近之村屯不日即將大舉消毒矣

△**七月十六日之消息**　新京特別市臨時防疫事務所正在積極遂行而公共場所之清潔事宜尤爲緊要已由本所警務班於日昨通令一二兩公安分局轉飭新舊兩市場一般商販暨各飲食營業者以及客棧澡塘理髮店等自行灑掃屋內外務令清潔並置備防蠅防腐各項器皿自十六日起由警務班派員督飭該管警察人員挨戶實行檢查

△**補注市內車夫預防注射**　本市馬車夫人力車夫於月之十三日午前雖經日方防疫事務所在頭道溝競馬場施行預防注射然尙遺漏一百餘人未經注射本所爲貫徹預防方針起見定於本日午前十時假公安局所屬敎養工廠施行補注預防注射

△**井水消毒**　西四道街東北日報社鄰近各水井現已實行消毒計每三日消毒一次其他市內各水井亦擬繼續消毒中

△**疫病亡者二次檢便**　西四道街東北日報社疫病亡者賦夫金萬昌同居八已實行第二次取便送細菌檢查所檢驗矣

△**預防注射**　工作成績十六日預防注射第一注射班注射男女六百零八名第二注射班注射男女九百九十五名第三注射男女八百三十九名第四注射班注射男女八百零四名第五注射班注射男女九百八十三名其他注射男女十二名計共注射男女四千二百四十一名

營口

### 突來帆船數十隻 旋即不知去向
朱所長瞥見問口號不答 發槍數響該船尙未還擊

本埠近幾日以來發生搶綁之案件頻傳于十六晚間十旬鐘時突由河北來帆船十六七隻駛行甚急被採運局分所朱所長瞥見疑似匪船急問口號不答當即鳴槍數响該船亦未還擊祇因黑夜之間不辨方向其船亦不知去向云

### 一局郭局長 率警保治安

市警局白局長鑒及市內發生搶綁案數起頗爲震怒特飭第一分局郭分局長由昨晚起率同武裝警察及學警等百餘名分二隊由東双橋起至埠西中華橋止出勤往返梭巡以保商埠之公安云

### 公推商團長 分四段抽團丁

營口商會爲預防匪患起見組織商團守望相助等情已誌本報茲聞組織法共分四大段由各商抽下輪流梭巡團丁皆有白布臂章以示區別每段派有巡警三四名率領其團長公推特別會董劉香亭充任云

### 永田回滿鐵 新任森田接事

駐營東三省鹽運使代理司長永田氏原係滿鐵重要職員現仍回滿鐵遺缺經滿洲國政府特委森田氏接充昨已到署視事云

### 世昌德票案 迄今無消息
抽贖說非事實

本埠鉅商世昌德後櫃賀執事及孫櫃夥被匪綁去等情已誌本報茲聞昨傳來消息孫櫃夥由匪處回營報告財東匪首令拿大洋二萬元抽票當即詢問該號並無有其事迄今仍無音信云

### 批示

●奉天省會警察局
△呉星佩呈呉伯烈原判期滿擬將原延長一日由批據稱各節倘屬不行者候敎養工廠知照

### 日警官盤獲 可疑之軍官
曾在楡樹駐防

長春頭道溝日本警察署特務警備搜査班警官一行數名於日昨下午在附屬地祝町三等妓館福慶堂盤獲嫖客着便服自稱現充吉林軍警備第一旅第一團三營陶國瑞營長部下營副官曾在楡樹縣駐防於本月十四日請假來京等語當時日本警察官以該任某言語恍忽立即帶署送交軍事機關審查核辦云

●奉天市政公署
△朱連泉呈請建築許可證由批已逾二分之一程度與章不合礙難照准
△株式會社奉天醫園呈請建築許可證由批査明無礙交通應予照准

●瀋陽縣公署
△王雲呈族中王勝將族中地畝買由批是否屬實仰候傳案訊明核奪
△大靑堆村長王實珍呈請辭職由批仰候飭該警分局查復再奪
△陳家慶呈請誤會撤銷原案由批仰即剋日投案以憑訊奪
△福陵街村長副趙榮芳趙報之等呈花戶攤欵屢催不繳請傳押由批候令該管分所查明復奪

### 本社啓事

逕啓者本報洮南分社經理江維新君業已去職與本報脫離關係此佈

### 本社啓事

逕啓者茲委任范賀彬君爲錦州城內分社長嗣後各界如有訂閱報章或刊登廣告者希與范君接洽可也此佈

### 洮南分社啓事

敬啓者爲前委經理人江淮新君於七月一日業已辭職另有高就所有社務一切事宜經敝人繼續整理派銷報收領報費等事外與江君有銀錢往來者敝人槪不負責嗣後各界諸君若有訂閱敝報者或刊登廣告者請新台駕臨福順客棧內與敝人接洽是荷恐未週知特此聲明

分社長　張亞東

### 本社啓事

分社若按現大洋以外錢鈔交本社時以左開行市

▲今日之行市

大洋兌金票　七五、二〇
大洋兌鈔票　九三、九〇
大洋兌小洋　一一五、七〇

經理部啓

品質絕對優秀

獅子牙粉

獅子牙粉本舖　株式會社小林商店

78-13

**安東**

### 成立防疫籌備處 嚴密預防虎疫
#### 奉令發現虎疫直接報部 醫院有疑似者二人

縣公署頃奉省令轉奉新京民政部通令以營連等巨埠業已發現虎疫凡交通便利之處急應實行防疫以保人民健康如果發現隨時用電報直接報部等因該署奉令後當已轉行防疫處以便遵照又安東市防疫籌備處成立以來對於一般人民之疾病殊甚注意昨聞安東醫院療治科於十三日午前發現疑似虎列拉者姜樹新杜錫奎劉玉寬等三名事關重要當報由王院長檢驗相機療治並爲嚴防云

### 王縣長調任 瀋陽縣長說

安東縣長王介公月前即有調任瀋陽縣之訊近日以來值該縣長由省歸來升任瀋陽縣長之說又已盛起果成爲事實聞遺額即以代理縣長徐鐵珊眞除等情姑誌之以覘厥後矣

### 縣警署分別兩 派員勘烟苗

安東縣公署近以縣境聞種有煙苗甚多如非派員會查不足以明眞象因由該縣署聯合財務局縣農會與地方警察署分別派員計縣署派喬維新財務局派劉課員縣農會派潘子全地方警察署派韓隊副等共四名出發東坎子等處再逐漸遠出鄉區等處調查以憑報告云

### 一胡匪行搶 擊斃事主少婦

安東縣鄉一區珍珠泡分所轄界住戶趙致和素以榨糟爲業稍有積蓄爲胡匪所垂涎乃於日前十三日突入二名姿意搶掠計搶去小洋數十元甚至將該事主之兒媳擊傷殞命業已報警偵拿中云

### 數帮胡匪盤踞 立子溝一帶 擾得民不聊生 祖父換孫被質

安東縣一區與寬甸縣境搭界處之立子溝一帶現有胡匪王長有等帮每帮十數名一輩打家劫舍民不聊生望當局速籌剿捕之策以安閭里也可又安東縣二區太平溝住戶張永年日前其長子狗剩子及其五歲之孫小青被匪所綁去勒贖已誌本報既而前三四日聞復將張之孫送回繼於途中又將張永年綁去勒贖中云

**牛莊**

### 趙時羽委員長奉令 蒞牛檢閱軍隊
#### 各軍精神整肅堪稱勁旅 賈李二君頗蒙嘉獎

駐牛莊陸軍一旅二團第一營賈營長轍兵連李連長蒞牛以來軍紀嚴明秋毫無犯商民有口皆碑頌聲載道日前校閱委員長趙羽時來牛檢閱第二團全團官兵之軍紀學術各科及閱兵式分列式等最優者步兵即爲賈營與轍兵連官兵精神百倍步法整齊均有勇猛之氣足見素日教 二君教練有方訓育得法之所致也賈李二君頗蒙委員長當面嘉許李團長亦特別欣喜頗蒙優遇近日益來更嚴加整頓力行操練以期早成勁旅每日午後親率步砲兵任務指揮方法轍兵位置掩護方法所操演各種秩序有條不紊官兵精神活潑動作敏捷同營時整隊唱歌各界觀衆無不贊許若該營長連長之愼重從公不負厥職非但商民安枕額手稱慶二君之前途實亦未可限量云

**吉林**

### 馮總長視察 省垣司法機關

司法部馮總長於本月十五日上午八時帶同木村秘書蘇秘書藏秘書乘吉長路火車赴吉林省城視察高等地方各法院各檢察廳暨各監所於十一時抵吉林下榻於東三省官銀號視察完畢預定十八日下午回京玆將視察順序列下
(一)視察高等地方各院廳內部之組織及辦事狀況
(二)視察監獄看守所之組織狀況及戒護衛生作業成績
(三)拜會日滿各機關
(四)召集各院廳監所全體職員在高等法院訓話撮影
(五)召集全體律師在高等法院訓話
(六)宴會日滿各機關首領
新京司法總長馮涵卿氏日前由京來吉長查司法頃以事畢未便久滯馮總長遂於日昨由吉返京云

### 于剿匪總司令 公畢返哈防

吉林省剿匪總司令于險舟氏日前來吉晋謁省長報告一切請示機宜頃以事畢職責重要未便滯吉于司令已於昨天晚車由吉返哈云

### 吉海路禁運私鹽

吉林吉海鐵路管理局袁竺珊總辦現查該路客貨列車往返吉朝間深恐路車上員役等有希圖小利私運私鹽者關係路局名譽非淺急應查禁運私鹽以重路政而維行車秩序該局遂於日昨飭各段站一體遵照嚴行查禁運售私鹽爲要云云

### 稅捐局裁撤巡差

吉林省城稅捐徵收局曹祖培局長現以該局收入減少入浮於事急應酌予裁員以資撙節經費而重稅收該局遂於日前發表將巡差張海等約十餘名一律裁撤云云

### 各區拿獲煙賭案

吉林省會公安局各區公安分局現奉總局命令檢查戶口中間抓獲煙賭犯不下數十起等如一區破獲賭犯孫鳳起等四人二區抓獲煙犯葛文榮等二人均於昨前幾日分別備文送交法院依法處罰云

### 公安局防匪 檢查渡江行人

吉林省城水上公安局局長張德海現以轉瞬青紗障起時局攸關深恐不肖匪類渡江入城逞迹思逞職責所系未敢稍忽遂於日昨派警察多名分赴沿江兩岸如官碼頭等處檢查渡江往來之行人以重公安所有江上小船隻均限於下午七點收纜云云

### 郵局規定信票價

吉林省城河南街一等郵務局頃奉吉黑郵務總局命令將郵票價值一律重新規訂以昭劃一而重營業計一分六吊二分十一吊四分廿二吊十分五十三吊一百分五百卅吊至哈洋則按一元二角五分折合之昨已遵照公佈週知云

### 中央銀行總裁 榮叔章蒞吉

吉林中央銀行總裁榮厚字叔章前吉林省政府財政廳廳長頃因公私要務榮總裁乃於日昨由京適行來吉下榻俱樂部一般舊雨新交均往致候並設宴爲之洗塵云

**復縣**

### 縣指導部委員等 籌議賑濟貧民
#### 已購到高粱十三車 開始發給各村困苦災民

復縣指導部委員長荒川自任職以關來於滿洲國應興應革督促進行不遺餘力荒川君近以縣屬東北通帶十三村人口計五萬一千二百六十五名口大口三萬二千三百六十四小口一萬八千九百○一該民衆因遭災情甚重現正嗷嗷待斃急待拯救不容稍緩荒川君召集各機關首領開會集議共同討論救濟辦法惟籌糧賑濟首以實惠均沾爲要義若非調查災民眞實狀況恐有偏重偏枯之虞爰特造成調查災民冊詳查冊報十三村災民計五萬餘人業於七月三日在松樹驛設立賑濟場災民件領賑糧據大口領糧四升小口領糧二升窮黎領糧回家充饑得以生活豈能忘荒川君及地方士紳之救濟恩惠也

### 曹鵬飛檢察長 辦案最迅速 訟民感德無極

復縣法院檢察長曹君鵬飛自蒞任以來辦事果絕不避勞怨鐵面無私不迅情面清理案件尤屬迅速一般訴訟人有口皆碑無不咸謂淸正之官至矣

### 不要股票 反受申斥

瓦房店埠新市街商號玉記號執事陳子禎其人極稱忠厚近因有大連萬歲樓櫃夥王來賓曾在本埠朝陽樓司賬與陳君素有認識該王某於前幾日持萬歲樓股票二十張每股小洋二十元交在玉記號代爲售股該陳某會云代爲售股以全友誼之顏面而現以市面蕭條錢法奇緊以致股票未能售出將股票二十張悉數寄回該王某早將欣牛之話說出拒絕情面遂邀同萬歲經理遲樟孫某等三人於十三日來瓦持股票不至警察分所控告陳子禎認股不欵欵股票並署伊之姓名等語遂將陳子禎傳至分所訊問之際彼認股不要股可惡已極不答問答將陳某責斥據陳某稱言並未承認發起人亦未認股該萬歲機發起股伊我亦未署名蓋章我何承認竟敢犯登撒詐於我非令要股不可該王某等招股情急其中不無可疑之處至如何終了容訪再誌

**伊通**

### 張縣長召集紳商 開催城防會議
#### 議決抽編農商團協助防匪 繼續討論攤欵辦法

伊通縣城自客秋被匪攻破後商民已成驚弓之鳥一傳匪警則踉蹌不安東逃西竄雖有文武長官鎭壓仍是擾擾不休爲此縣署張金泉縣長於前會招集紳商會議沿壕建築砲臺縮短城壕重築高厚堅固城牆擬設商農團二百人鞏固防線安定人心當時已經公決認可已數誌本報無如各紳首領人等均一味支搪概不躬出認勞負責辦理以致遲延多日除城牆有動工修築之處外其餘均未實現運來各地到處匪患擾擾城防日趨緊急無可再緩月之八日張縣長東招農商首領士紳富戶又開防務會議陳述利害限即日入手抽編農團商團以補助防務所有兵額餉項一切均仿去年辦法而各隊長新化不足時另行設法倘有抗違阻撓者一律嚴懲是以王委員長日來在農會每日開會討論出兵攤欵辦法閱現已集議大有規模二三日內即可編制完全從事服務矣

### 調查員公畢回省

吉林警務廳保衛團管理處視察員李劉二君於前抵伊下榻商會調查伊通治安情況警團兵額槍支彈藥確數及所有胡匪人數據害地點宗旨聲勢商民抵抗匪人能力民團訓練程度等事不下數他種昨已調察完竣於八日晨坐起車回省覆

### 縣商務會 將改選會長 楊西峯可當選

伊通縣商務會客秋正在預備改選會長之際忽逢事變因而擱置年底前主席單子明又因匪案伏法彼時即由常務委員楊西峰田銘三執行會務遷者伊邑被燒搶商號均已先後復業建築一新況值建國之初舉用舊稱常務委員尤屬不合是以本邑張縣長論令商會速行改選以符公令商會坐辦崔國棟氏奉令已將一切改選手續安置完善呈復縣署玆聞商會已遵縣令於本月十七日改選會長一席尤以楊西峰呼聲最高

### 四季好股匪 盤踞葦子溝 陸軍與保衛隊 同時出發擊剿

伊通縣境葦子溝前被股匪攻陷將趙姓房屋焚燬搶掠並有多人該處與伊通境界毗連所有難民多逃來縣城避難攜男抱女車拉馬馱日必數起狀極可憐是以本縣防軍周團長縣署張縣長鑒本縣城防已竟佈置妥切又兼五八區匪患已見肅清於今特令二營傳營長保衛隊劉教練員各帶部兵二百名赴葦子溝菁堆子迄帶追剿四季好股匪藉救該處商民災殃而固伊縣邊防玆者劉教練員歸來云四季好等匪於該隊未到之半日前已聞風遠颺深入奉界未便窮追是以帶隊遄歸耳

**四平街**

### 奉天省城設立 貧兒職業社 徵求名人題詞 及推銷出產品

奉天工讀貧兒職業社原爲王者風君發起以救濟貧兒爲宗旨用半工半讀之教育法即以之作貧兒日後之謀生計又可爲目下之養身法救濟貧兒之善策是則莫妙於此也刻已聚集貧兒八十餘名每日除工讀之外尙製上一堂日語俾將來養成才藝双全之人才刻已造出化粧品類數種分向各城推銷已經委出兩人去各埠辦事並徵求名人題詞在東北日報發表以廣宣傳兩君已來本埠數日曾與各機關接洽最合人可敬者憲兵伍長山脇氏及日本翻譯分局長王瓚氏各贈題詞尤其格外贊助且派警士二名上街領導故推銷貨物一事頗能順手二公滿意而歸非常感謝聞該員云擬於一二日去縣城當有十數日之耽擱再去公主嶺

### 孟家嶺保安隊 行將裁撤說

孟家嶺保安隊駐河夾信子分隊刻以欵項問題有暫行裁撤之說至于駐孟家嶺之總隊可以暫留然孟家嶺現有之軍隊僅在廿名迨至秋令糧車活動籌欵有著再行招集成立云云

### 一分局派警 下鄉查勘煙苗

公安二分局於十二日派出警士四名去各鄉查視煙地先行調查煙地之畝數以待將來候罰闖罰欵之數目或按每畝地罰大洋二元五角之譜云

**通遼**

### 各縣財務局 將歸併稅局說

通遼縣財務局經徵地方各欵雷厲風行嚴辦異常雖此地方經費各警學各欵積欠數月省當局爲節儉經費蓄有將各縣財務局合併稅捐局直轄而節省經費固爲相宜未知我通遼財務局能否合歸稅捐局直轄尙爲疑問云

### 鄭稅捐局長 爲注重稅收 甄別所屬職員

通遼縣稅捐局局長鄭金紹氏學識深淵世事老練職該局長對於稅收特別注重因之該局之稅收大有起色之傾向邇來聞該局長爲整頓稅收計除派多名巡查外並認眞甄別所屬職員而杜流弊云

**遼陽**

### 縣警察署爲防匪 已組成督察處
#### 處長一員尙在迷選

遼陽縣自客秋事變街市固甚安堵惟一般無賴之徒多借此時機設立鴉片賭博處所希圖漁利不顧貽害青年傾家蕩產危害治安盜匪叢生當局鑒力偵查仍是防警務局長劉金昌氏以值此夏防吃緊之時治安尤得特別注意討議結果絕組設督查處以專責成而淸盜源選定督查員四名花漢溪祝大椿魏晋徐翻譯至于督查長一席現尙在候選中具一般眼光以姜科長呼聲最高結果鹿死誰手選定再誌

### 警務局收押 詐財犯一名

前指導部內訓練之幹部候補生九人內有林鐵錚劉子藩二人奚日行爲不端有失官體日前因詐財案被某持證指控且林鐵錚被拘寄押警務局劉子藩在逃現正緝捕中結果如何容訪再誌

### 警局爲防疫 設防疫委員會

近來暑氣蒸入疫症流行警務局有鑒及此爲防患于未然計特組織防疫委員會歸定委員長一人以警務局長劉金昌氏兼任副委員長二人以牛科長及劉科長擔任委員四人以姜名揚課長許分局長少伯金辦事員李局員等擔任現已籌備就緒即日佈告施行云

### 縣公署槍決 七名強搶犯

警務局經三四區拿送盜犯七名經楊縣長審訊供認爲匪行搶不諱當即驗明正身施行槍決以章法紀而安閭閻云

**鐵嶺**

### 開催夏防會議
#### 議決添招自衞警團百名 並其他各重要案件

鐵嶺縣長王者貴氏鑒於時屆夏季防務重要自應事先籌劃以防不虞乃於七月十五日下午一時召集縣署議事廳招開法團士紳大會出席人員縣長王者貴委員石之仁石吉奎傳文萃張鄭祿頂士仁石常郁棟張殿文炳震吳桂芬秘書馬世達紀錄史耀東首由縣長報告開會主旨次即討論關於夏防擬招自衞警團一百名槍械由警務局添手提式機關槍四架以資防範至所須經費由縣籌撥三千萬元其不足之四千元由商會及百家長分途勸募業經表決並令商會九區遵照矣

### 教養工廠藝徒 自釋放之後 城關迭出搶案

教養工廠前遵省令解散所有藝徒均已開放惟該藝徒等多無正業値此生計維艱之時勢非流入歧途無法謀生故近日以來城關迭出竊案如日昨龍首山下覺有一人偸驢俟卡警瞥見尾追始擕驢遠揚又北關住戶劉秀宕家近日以來覺將鴨子鵝被人竊去數支後被劉秀岩將偸兒拿獲曉以大義放其遠揚未隔數日劉君又見其偸來鴨子一個詢問來源伊云由馬蓬溝偸來等語又西關下坎有某姓家因寅夜天熱未關窟戶遂潛入偸兒竊其東西不少據上觀測此種事實諒該藝徒等所爲毫無疑義望市內民戶一體注意免受其害云

### 縣公署規定 各村區經費

縣公署以各村自事變後攤派花銷耗無定限其村中富庶者尙可支持而赤貧者實難支持爲體卹村屯起見由縣分劃三等嗣後攤派花銷即按章辦理理免起紛爭云

**延吉**

### 警備司令部 設四大哨所 刻正建築中

延吉警備司令朱容氏因鑒於四鄉胡匪充斥實與地方治安考關良不淺防及剿捕何能以安閭閻本市前設土壘與防卡恐不足禦防特於四鄉添設四大哨所刻正建築中云

**梨樹**

### 梨樹縣公署令 各村組鄉團

梨樹縣公署連次招集鄉村會議因屆青紗障起仍須人民設法自衛乃令各鄉趕緊成立鄉團以便守望相助着每一鄉組織民團三十名按戶抽丁自備槍械即由村正副負責辦理此刻各鄉已陸續成立云

**下九台**

### 新任稅捐局 聯收支主任 已到局視事

下九台稅捐徵收總局邴支主任自調升長春稅局後遺缺職責攸關恐悞要公當委聯君輯五接充聞聯君前淸曾任知事等職老成練達品學兼優對於收支一層頗稱手熱云云

**西安**

### 十一監獄全體囚犯 感戴縣長仁慈
#### 公送德政匾額一方 請求閤縣耆紳代懸縣署

西安第十一監獄已決未決各囚犯全體感於戴縣長之斷獄迅速公平且時常親到監所慰問有無冤屈及食宿不周之處因是無論淸鄉及民刑一切犯人全體同感大德爲縣長製送匾額一方因彼等身困囹圄不能親自送縣函請各界紳士代爲送縣玆錄其原函如下某某某先座右鈞鑒維我縣長戴公連溪秉性仁慈勤政愛民洞悉民隱如秦鏡高懸審淸明似溫犀燭奸我犯人等偶陷法網身入囹圄有爲環境所迫與夫義憤之激有爲事出無心或者白分明使有罪者得其應得之罪無辜者早脫縲紲之苦不因一時之喜怒陷以誣枉之災不因和情之請致有偏袒之私我犯人等情得其所衷心悅服馨香感戴五體投地爰是我等全體犯人爲縣長恭送匾額一方以日勤政愛民以表犯人等愛戴之忱藉彰縣長臨民之德無如犯人等身羈囹圄不能親自送縣用特懇請各界紳耆體念下情向縣長座前代達犯人悃忱將匾送縣署縣堂則犯人等銘感無旣矣如蒙俯允請於陽曆七月九日上午十時駕臨第十一監獄以便齊集不勝盼禱之至特此敬請鈞安奉天第十一監獄已決未決犯人等同啓云云

### 全縣紳商電請 警備第二營 駐紮本縣邀准 城防愈爲鞏固

駐西安山城鎭警備司令部衞隊第二營營長楊炳南於七月三日率統全營兵士圍攻佔據二道河子鎭之馬匪五百人激戰經月將股匪擊退本縣商農各戶及士紳人等咸欽佩於楊營長之智勇善戰督飭有方而全營士兵無不奮不顧身冒彈直上始將大股之悍匪擊退格斃四五十名現因四鄉匪人甚衆傳言將攻縣城故各界人等堅留駐防並電請司令允准暫留如此則城防愈爲鞏固商民等勿再驚擾可也

**本溪**

### 日署板本刑事 爲注重夏防 派巡捕查宵小

本溪湖日警署板本刑事鑑於時值青紗障起之際正地方多事之時雖大股胡匪不易襲入而三五之跳樑難免騷擾倘一時防禦不週即時發生意外於是密派巡捕長姜蘭一氏帶同便衣巡捕姜彥貴党永勝劉吉清等於每日下午出發各處該巡捕等不分晝夜不憚勤勞儼行加意調查遇有形跡可疑之人並能和平盤詰不露聲色眞可謂克盡厥職矣

**黑龍江**

### 財廳已取消 韓署長返江

黑龍江省財政廳廳長兼實業廳長韓君雲階前奉新京財政部電召匆匆進京玆因各縣要公已與當局接洽畢遂由京起程於十二日晚平安返江矣聞此次新京財政會議各省財政廳決定取銷改立各省稅務監督公署本省稅務監督署長一席玆經明令發表仍爲韓君雲階接充矣

**瑣聞**

△巨雷殛傷楊樹

(本溪)於十四日晚十一時許大降微雨始則濛濛繼則傾盆雷電交加大雨滂沱終夜弗息河水暴漲至六時巨雷一聲震動山崇即有謂係天宮捉怪者後果在后石溝發現擊傷楊樹二顆云

△女生投江自盡

(安東)縣前街糧店巨商鴻玉福大財東之次女乃係高等畢業生年二十左右日前十二日與父母不知因何口角事後該女竟奔赴鴨江投水自盡以謝家人云

△兩醫士之妙術

(瓦房店)本埠南滿醫院代夫程君梅生品學兼優富有經驗醫術精通若程竹在南滿醫科大學卒業享有正式醫證以故被選爲瓦埠南滿醫院代夫於此二年有餘程君成績優良頗爲患者所欽佩云
本埠舊市街共濟橋南東亞醫院院長張君樂民品行端方學識淵優經驗宏富脈理精通患者往而診治均見功效近來治愈者不可勝數如張君誠可謂杏林後之曙星至矣

△幼童野浴斃命

(新京)市外東嶺街門牌十二號住戶艾世如之子乳名小鎖年幼無知因天氣炎熱私在埠近伊通河畔野浴遊戲不意於本月十六日午後正在得意之際偶一失足落於水中呼援未至遂至斃命最後由其家主將屍首撈上掩埋云

△櫃夥携欵潛逃

(新京)市五馬路口永衡德接當執事人劉照林於本月十五日派遣櫃夥李蘭閣(年十七歲)赴城內四道街永衡德當取欵計國幣現大洋券二百元哈大洋券三百元並取款摺一只交付去訖迨至傍晚依然未歸遍覓無踪確係潛逃乃由劉照林氏遂赴第一區公安分局報告請求通緝以便歸案云

△無賴欺壓妓女

(遼陽)遼陽平康里三等妓館素卿堂妓女青蓮素與市井著名賭徒王曉峰相要好惟青蓮孤零女子弱小無依何能勝彼無賴已極無惡不作之王曉峰的手腕所以屢上其當數日前該王某在懷王寺耍錢犯賭被拘收押科罰金大洋五十元王某在監無人籌措青蓮熱心爲之不忍愛人久羈監中遂毅意以自身作押借大洋五十元月利六分用贖王某之罪詎意當日天晚停止辦公該青蓮遂將其欵交與王某之子收存約翌日往贖熟想王曉峰出獄後口稱罰欵係自備青蓮何能爲力不但不感謝反欲赴奉轉押青蓮藉得微利以維持現狀但王某不想該與青蓮並無字據及若何憑證不知伊用何理由施此慘無人道行爲故誌之以觀厥後

△賭混輸錢口角

(遼陽)邑西關住戶王寶廷年五十餘歲向以賭博爲業本月十四日與張太德白永清李春利等數人賭耍實局張太德輸錢過多遂向局東理論王寶廷不服遂口角毆打當互揪扭到該管三所由該三所局長派警拿獲賭徒白永清等三名聊事審訊即一并送一分局罰辦云

△好治遊偏惧內

(平四街)三馬路拐角有賣破爛某甲年將不惑而性好治遊因昨假看戲之便偸至東市場小娼窯尋歡(因怕老婆知道)恰被床頭之母老虎偵知當時手握大棒竟至娼窯而及進門竟爲完緒所阻死不放入母老虎在外大吼與伙友撐拒某甲縮頭不敢出此時觀者如堵巷爲之滿延至許久始由相識者從勸而歸某甲方從室內鑽出低首而去大約到家亦難免一場惡戰耳

△商會演戲酬神

通遼縣商務會因前大水泛濫後邑之商務會爲酬河神例年演戲一台邇來演期已屆因此商會隨請求各機關允許于前七日已爲開演酬神云

△匪人劫擊輪船

(依蘭縣)本邑城西大羅勒密地方有股匪盤據並有小砲兩尊西京號輪船遭其擄留尙不知損失如何廣順號輪船亦經過該處驟被砲擊幸船身堅固卒得逃出險地亦云幸矣

△游民送教養所

(延吉)延吉公安二分局所長王樹南於八日檢查行人在西街抓獲刺打嗎啡之無業遊民陳玉府遂送教養工廠教養云

△藝徒紛紛開釋

(鐵嶺)教養工廠奉令裁撤等情已誌前報玆於日昨該廠長崔蘊奇將收押藝徒分別釋放所有刑事人犯應送監獄執行云

△劉分所長蒞職

(鐵嶺)西門分所長劉作荃氏少年老成辦事認眞對於職務尤能矢勤矢愼若該分所長堪稱克盡職守云

△購到製米糖機

(營口)玆有李秀林者素經商學有爲之青年也特在大連購到新發明機器數架專製米糖食品滋養豐富現在東双橋街租房開辦數類品公司銷路頗爲發達云


**庚午醫院**

診療科目
內外科 花柳科 皮膚科
產婦科 小兒科 眼科
耳鼻咽喉科 戒煙科

本院新由德法藥廠購到大宗各種最近世紀新發明注射藥針確有特效治療花柳梅毒橫痃軟硬下疳及皮膚等症藥到病除立見功效絕無再發等弊今因市面經濟關係本院藥只收藥本以維持患者之困難及創銷本藥之功效起見凡普通藥料如赤貧無力就醫者一蓋分文不取望患者諸君莫悞良機
專門戒除阿片嗎啡白面各種中毒戒期迅速毫無痛苦根本解絕負責斷癮保險戒除
樓上病室清潔看護殷勤隨時入院
價目極廉
院址奉天大西關上頭路南樓房
本院院長謹啓

大贈送五千盒
**痔瘡**
化痔靈良藥
主治內外痔漏便血脫肛結瘤生管腫痛奇癢流膿流水用之最良
買此藥一盒送上藥一盒
價值一元外埠函購不加郵費
說明書附郵票二分函索即寄
總發行奉天小南門裡鄭親王府胡同 李郁生寄廬

**大阪商船出帆**
武昌丸 開往天津 七月十九日
貴州丸 七月廿六日
河南丸 八月二日
武昌丸 開往橫濱(掛今治) 七月廿四日
貴州丸 七月卅一日
河南丸 八月七日
開往門司神戶大阪(午前十時)
烏拉爾丸 七月二十日
哈爾濱丸 七月廿二日
香港丸 七月廿四日
烏斯利丸 七月廿六日
貝加爾丸 七月廿八日
亞米利加丸 開往福州基隆高雄 七月三十日
福建丸 八月九日
盛京丸 九月九日
長沙丸 開往歐洲(入渠中)概不乘
阿特拉斯丸 (掛上海香港新嘉坡爾) 八月二日

**惠通行**
利通號 開往芝罘威海仁川 七月 日
福壽丸 開往芝罘 七月十九日
興國丸 開往門司宇治尾道 七月三十日
泰康丸 開往西口 七月二十日
旗錦丸 開往安東 七月 日
惠通行 大連市加賀町三〇 電話 六一一七 六一一八 三八五一

**朝鮮郵船出帆**
京畿丸 往營口仁川 七月十八日
會寧丸 開往青島仁川 七月二十日後五時
錦江丸 開往朝鮮博多長崎 七月廿二日

**近海郵船出帆**
玄武丸 開往長崎神戶大阪 七月卅一日
勝浦丸 開往橫濱 七月十九日
相模丸 七月廿五日
淡路丸 八月九日
宮浦丸 開往名古屋橫濱 七月廿二日
花咲丸 開往營口 七月廿九日
相模丸 開往天津 七月十八日
玄武丸 七月廿四日
淡路丸 八月廿二日
第二蓬萊丸 開往基隆高雄 七月廿五日
岩手丸 七月二十日

**大連汽船出帆**
奉天丸 開往青島上海(午前十一時) 七月二十日
大連丸 七月廿四日
奉天丸 七月廿八日
濟通丸 開往煙台 七月十九日四時
長平丸 七月廿一日十一時
天潮丸 七月廿三日九時
濟通丸 開往安東 七月廿二日六時
天潮丸 開往門司阪神 七月廿七日七時
(大連經由營口出帆)
長順丸 七月廿一日
龍平丸 開往登州府龍口 七月廿二日後六
福浦丸 開往香港 七月廿五日
大連汽船株式會社 電話四一八五番
專屬貨客經理店 大連市敷島町永和公司 電話七八六八・七二七八
阪神航路 專屬貨物經理 澤山兄弟商會

**阿波共同汽船出帆**
十六共同丸 開往芝罘威海青島 七月廿五日
廿一共同丸 七月廿二日
卅六共同丸 開往芝罘威海仁川 七月廿五日
長山丸 開往天津 七月廿二日
長山丸 開往仁川鎭南浦 七月廿七日
十八共同丸 開往芝罘 七月廿一日
大連市山縣通 阿波國共同汽船株式會社 大連支店

**政記輪船出帆**
增利號 開往芝罘官頭福州 七月二十日
廻安號 開往上海 七月二十日
有利號 開往安東 七月二十日
茂利號 開往香港 七月十九日
政記輪船股份有限公司 電話四一一四

**日本郵船出帆**
對馬丸 開往歐洲 八月十五日 橫濱
里恩丸 八月廿九日 李浦

**日滿汽船出帆**
華山丸 開往青島上海 七月十九日
唐山丸 七月廿六日 (午九時出帆)

消閒世界

## 嚼冰室漫筆(四)

(篁洲)

那君徵吾、爲東大文學士、性謙厚、工詞賦、與醉農友善、余因得識其人、前曾供職交通界、昨秋隱居家園、自荷來報、和余詩有云、讀書寒夜風霜厲射獵冰天雁兎新、幸謝故交千里外、吟詩猶念畢逢身、其刻苦自勵已可概見、前數日因遠游過連、余送之登舟、見其行囊蕭然、書籍而外、別無長物相對黯然、轉覺無言可相慰、噫、寶藥市廛、浮㮾海上、風塵中固多奇士、若那君者、古之人與、來書亦極雋拔、玆特覓出、附錄於後、籍潔生書、幷得拜讀曾詩、淸新悲壯、哀感實深、惟於鄙野微行、厚蒙獎譽、愧無之稱當、殊汗顏也、雖然、十載寒窗、邅迴毀亂、歲寒松柏之期、又安敢不追跡賢者之後、謹和二章、略吐哀思、固審其叩瓦釜以應黃鐘然而亦由秀句高吟、不覺答自鳴鶚耳

## 一葉扁舟幾挫

—再上愛民—(新三)

我是不配在文藝界上出風頭的、也不配有去談文藝的實力、喲!那末、我這一介夫浩的出路是憑依什麼?而在這的大的宇宙間去偸生呢?不一然孤寂的站立在這塵世之中一味的去淒悲、憂哀、憤懣以至於崩潰熱血、中道挫折甚至於抱恨、輕生、這些這些屛出不窮的這些、那是自誤、誤人的愚見、竟這樣浮度了一生的光陰、而不在人叢中出出風頭、社會上進些義務、貢獻點人生的要素、那豈不是自甘暴棄、效猖狂的阮籍嗎?人生的幸福不可常在已去的光陰不可復識、日復一日、年復一年、可不是匆々一督的事嗎?歲月在催人的啊!想起來不禁令人興嘆蘭亭暢詠、王逸少多黃風流秉燭夜遊、李青蓮何等瀟洒然而時過境遷、就要擊之感嘅、所以大聖人、尙惜寸陰、大哲陶侃、更惜分陰呵!時間是多麼可貴的東西呢?俗謂一日之計在於晨、一年之計在於春、無論男女老幼貧富、應好好的利用她、不應隨他很無聊的過去、民!你以爲我在文藝之中、常寓意來解私人之願、那你如此之猜索、豈不是舉一隅不以三隅反、的固執一端嗎?「攻乎異端是害也已」孔子說的這句言論、你何乎不知不惕?要是你依然在顧片面則一旦之失足、那不是竟成千古之恨嗎?須知文藝之偉力、我今要概括的說一句、是重乎自然的、是重乎一種深奧理想的自然、我前對於文藝日、然的共感內、已竟表演過的、是要我們應向藝術的途上、做自然的兒子、不應做自然的孫子、意大利的達文齊在他繪畫論、中也說藝術家宜効法自然、不宜効法別人的作品、所以藝術的創作、是明明白白的分晰着爲自然派、寫實派、象徵派印象派、同時藝術的各派之中、必須表現整個的喚醒、深刻印於青年的腦筋裏、使之能恍然改革其前非、引誘他們靈入彼新世界公園裏的導火線上、而來做個有價值有意義的人生觀、這才不負上帝降生我們的使命、不然竟圖着藉文藝來解其私願、此又豈爲文藝界的一份子嗎?不管是我這樣的承認、就是在滿報的公共遊園的主人翁、也未必能認許這種人的入塲、這是人人久已洞悉的吧!我是蒙受滿報主筆先生的不棄、便抽了片時之暇進到這公園之中、不過、來遊賞一下而已、其實非爲顯露我們的文墨、罵乎人頭地我是賴乎隨筆偶然的一種感觸、來自已安慰我這夥已破碎的心絃、然而我誠非冒昧虛榮、如那諂諂面諛之類更非沽名釣譽、裝腔作勢的隊伍、我們要擴張起來眼光的注視線、汎觀社會之上、盡是彼等之類、虎假虎威、搖頭擺尾、究實是空腹滿塞何足一取呢?但是、民!我決不能憑着你的偏見的阻梗暗箭的刺激、乔黑的巨礁、片斷的主張、而行過上我的文藝之生活命脈、顛覆我這扁舟航進、我將來…要把我蒼海的一葉舟、擺脫於彼波靜無串的海洋裏、不受彼風的吹、不任怒浪的打去彼深淵裏、拯救那波濤中勢將滅頂的同胞、於彼光明的大道、來建設一線的幸福樂土才足以償人生的使命、若不發揮到這種的田步裏、不創作至這種步驟時、我是誓不爲人的、我却不能不利用這一日之計的「晨」去努力奮鬪我想、人生的青春、雖然飛也似的過去、但是壯年之悄節、也還可用、盡可趁此風光曦微的淸晨、讀我應讀的書卷、寫我要寫的文章、希望一日的「晨」一度過去、我的學識、和我創作的文藝、也一度一度的增進發展、我要把將來的目標達到成功、去解慰我這抑鬱的傷感、這樣的利用寶貴的光陰、還算辜負好時光嗎、扁舟喲、你何不速爲脫險而逃、脫逃這惡怒的濁濤、蒼海是茫々!前途是高長、只要你順流安然飄去、不受任何打擊、那便是美麗而淸閒之鄉、燦爛的光芒在招引着、遄進吧、鼓舞吧!在不遠的時日、可達你理像中的樂士之疆!

## 關於女性

(續)(金萬蔚)

六

女人每對她的戀人說:「親愛的、愛情不是錢買來的、只要情深義重就行了:」這情話、騙人、我終不信、既然講話、那麼我怎從未見有人同化子乞丐戀愛呢?難道說化子沒有情慾?沒有性慾麽?諸公都看過馬前潑水的一齣戲吧、當朱買臣窮途潦倒之時、崔氏何以逼他寫下休書求其離異、後來朱買臣衣錦榮歸、崔氏又何以攔住馬頭

苦求收留、唉!女人這東西喲、他的熖毒、有如蛇蝎:

七

古時的婦女、專講日坐深閨描龍畫鳳、大門不出二戶、冰霜節烈、好女不嫁二夫、現在的婦女呢?眞天淵之別了、天天專講公園戲院、眉來眼去、結交情男子、上絲房、吃大餐、揮金如土、名節俱墮、看看吧新道德强在那裏?舊道德又何不好?

八

古時的婦女、都講賢良、有三從四德、賢妻良母之訓、現在呢?現在却大不然了、稍微入了幾天學堂便不知天多高、地多厚了、把祖宗都倒過來了、在家的姑娘、拿他父母竟作她的下人看待、還得受他的氣、又是這地方不如意啦、那就是那地方不對心啦、家中經濟不充、不能盡其時髦漂亮啦、出嫁的媳婦呢?她的婆母竟成他的牛馬了、又得給他作飯又得給他洗衣裳、哄孩子…有時還要來上一句洋文、罵聲老東西バカ諸位明達的女士們、提高女權、便是的目無尊長、忘了爹媽的說法嗎?你想想:你是從何處來的文明人就文明到如此地步麽?

九

女人的秋波有吸引性、女人的眼淚有軟化性、女人的聲音有麻醉性、女人的情笑有迷惑性、這幾件東西該傾喪多少大好男兒、蓋觀古今的君、王、帝、主、英雄、俠士、其所以傾城傾國失大事者都因爲一個「色」字

十

女人們的眼光太淺、見了綾羅綢緞、金銀財寶、便忘了大事了、女人最愛小便宜、十八歲的大姑娘、爲了斂包米竟欲脫褲子…以求了事這該多麽骯髒不值得、世間婦女爲了愛小便宜而失其貞操者幾乎比比皆是

一九三二、七、十三、

## 迷岸記

(續)(尹虛成)

如此煩惱、原來如此!惟望兄長、暫釋憂腸、怎們一同去到外邊乘涼吧?長壽應聲下牀、三人來至街樹下、揮扇坐談、周正言道、適纔兄長言及、不悉令甥月下之升騰景況如何、心中十分的牽記著!兄長不可過於憂思、暫耐幾日、以待暑退涼生之時、小弟湊集好了金錢、咱兄弟再到關外走上一、一可以得著令甥的消息、二可以尋得點兒蠅頭微利、亦省得老在家裏坐著寂寞難歡的!近二年間、所有的商人等、皆因時局不定、遍地不靖、百業維艱、錢法毛荒、欲行遠出、又恐有細無贏、徒勞奔走、靜言思之、不如蟄伏家中、却也落得逍遙清閒!人皆如此、小弟何獨不然!這長壽多日爲欲出遊、又因屢受挫折、不敢啓齒、今日探得周正允許的口氣、面現喜色、而心神恬然矣、姑置不提、再說國鈞、惹惱了父親、受了一番的奚落、腦海中刺入了下少的印象、次日赴校、依然未忘、一路上、反覆思量、精神上大爲不快可嘆父親、自幼兒生在富室腦筋冬烘、常識缺乏、中年的境遇、突然變遷、小受挫折、即抵抗不住、而今迂腐已極、竟化成丐相矣!愈老愈甚、丐態卒難脫矣!幸虧近二年間、足不出鄉里、未與貴客接交、任何言談吞吐似無大碍、苟再遠出異鄉、逢著顯宦時髦、言談之間、總須詳愼、苟其常性不改、時時帶出那酸苦味來、輕則招人輕視、重則惹人辱罵!我想處今之世、跨詐相尙、

## 新詩

### 同家

(南海)

如花似玉的她說你可同來了
「空幃獨守不知落了多
少傷心淚?」
她吻着他說你可不要同去了
「我和你度這不離甜密
的生活吧?」
他僅接着她話尾說不同去麼
?「?家庭環境生活不
同去不行哪…」
那時她和他在深夜哭笑相參
了:
「笑的是你可同來了」
「哭的是你要離別了」
嗐?別僅添麻煩快睡吧?
哭聲…笑聲…難受聲…
就漸漸的還了二人摟着吻着
不知不覺入夢鄉去了
一九三二、六、二二

### 憶

(華亭)

青山隱々、
綠水滔々、
兀坐窗下、
寂寞無聊、」
啊!
想起了已往之事、」
心眞如火燒、
唉、
光陰白熬、
一九三二、七、五投於瀋水

### 月夜

(華亭)

一輪皎潔的明月、
懸掛在一碧如洗的天空、
幾顆散淡的星兒、
都在默々的爭瑩、
那自然界的一切啊
也都寂然無聲、
推有那四壁的蟋蟀
仍在斷續的悲鳴
咳、
人生無非一夢、
功名何異泡影、
這茫々的前途啊、
何處是我的歸程
一九三二、七、五、投於瀋水

## 詞訟見聞錄

善亭雜俎

(三三三)(善亭雜俎說部之二)

### 董國華妻黨同惡

具呈人盧無羈、爲恃富而驕、投石斃命、懇請作主判令抵償事竊、民在朱家服務、業已有年、民有族叔盧天德、家貧如洗、流爲乞丐、乞丐隊裏、群呼之爲老盧、老盧人貧、品行不貧、名譽不貧、偷驢盜馬、抱鴨拋鷄之隊裏、抗不著老盧、無不法行爲、自不觸鄉人之怒、故鄉人亦群呼之爲老盧、老盧者尊敬之意也、詎朱有標富而不仁、見老盧時加白眼蓄富而驕者、恒看不起窮人、一日乞討到門、不知如何

## 客邸飄零記

(壯魂)

雨夜歌聲:

嘗閱野史、至憶眞妃句中有所謂、簷外鈴聲斷續雨聲更緊一詞、雨夜懷人、有如此者、雖傳之俗本、然頗耐尋味、未嘗不掩卷冥思也夫唐宮豔史、爲歷代所僅有貴爲天子、富有四海、鴛鴦枕上之約、長生殿裏之誓、水流雲行未卜香魂於何處、日升月降空留遺恨於人間、此所以爲三郎惜者也、若夫吒叱風雲、撼山移海、一入旋渦、雖天地之大、竟無出人之路、引古證今、情之爲情、豈淺然哉、吾人逆旅兩大情之間、升斗驅人、既不遑以潔足高蹈以自況、於是七情六慾、澎湃於一身、任其所之、淪落情窟、此又爲必然之勢也、而說花晨嫋々夜雨蕭々、即景懷人、尤有室邇人遐之感、頃間方挑燈危坐、忽双扉豁啓、不速之客、入捉背寒暄、固挽勾欄之遊、居嘗以野人自況、倚翠偸香、本視爲多事、然執拗亦乖人事、勉承驥尾、抵暮色蒼涼、盈城風雨、抵群樂之所、覩面識爲榮貴、某君之賦友也、久事荒置、頗有怨色、幸同去之某君、語言流暢、左右緩頰、意始釋然

回首上元節、入觀園名票出演、榮貴實其一焉、彼時連奏華容擋曹、鬧江洲、等大鼓、皆數百言之長、無息無荒、莫不爲傾、即晚某君煩黃金台一段、節拍順序、腔調翻新、一般伶工、嘆爲不及、隨歌坐宮前段、三場好比:::尤足令人廻腸盪氣然而名士緣艱、紅顏蹇命、天地又何必生此不祥之物、貽難於人世者哉、室中陳列雖不窮極芳賦、而素帳銀鈎有閨閫之範、某君亦頗閒談相映殊爲有趣、予爲個中之落伍者、不與花事、有年矣、惟有狂嚼憨笑而已、更漏將深、催車回寓、比抵臥室、强風掠體、細雨撩人、視壁上時計已夜矣

一九三二、一三、六

## 古本 金瓶梅

第四十回 寄法名官哥穿道服 散生日敬濟拜冤家 (二)

西門慶由正門而入、見頭一座流星門上、七尺高朱紅牌架、列着兩行門對、大書「黃道天開、祥啓九天之閶闔迓金輿、翠蓋以延恩、玄壇日麗、光臨萬聖之旛幢、誦寶笈瑤章而闡化」到了寶殿上、懸着二十四字齋題、大書着「靈寶答地謝天、報國酬恩、九轉玉樞、酬盟寄名吉祥普滿齋壇」兩邊一聯「先天立極、仰大道之巍巍、庸申至悃、昊帝居尊、鑒清修之翼翼、上報洪恩」西門慶走進擅中、香案旁邊一小童、捧盆中盥手畢、鋪排跪請上香、西門慶行禮叩壇畢只見吳道官頭戴玉環九陽雷巾、身披天青二十八宿大袖鶴氅、腰繫絲帶、忙下經筵老爹錯愛、迭受重禮、使小道蒙却之不恭、受之有愧、就是哥哥兒寄名、小道也當叩祝、增延壽命、何以又叨老爹厚賞、誠有愧赧、經襯又且過厚、令小道愈不安、西門慶道、厚勞費心辛苦、無物可酬、薄禮表情而已、敍禮畢兩邊道衆齊來稽首、隨即請去外方丈、三間廠廳、松鶴軒那裏待茶、西門慶剛坐下就令棋童兒拿馬接你應二爹去、只怕他沒馬、如何這咱還沒來、玳安道、有妯夫騎的驢子、還在這裏、西門慶道、也罷、快騎了接去、棋童應諾去了、吳道官誦畢、經下來遞茶、陪西門慶坐、敘話道、老爹敬神一點誠心小道都從四更就起來、到壇諷誦諸品仙經、今日三朝九轉玉樞法事、都是整做、又將官哥兒的生日八字、另具一文書、奏名於三寶面前起名叫做吳應元永保富貴遐昌、小道這裏、又添二十四分答謝天地、十二分慶讚上帝、二十四分醮亡、共列一百八十分醮欵、西門慶道、多有費心、不一時打動法鼓、西門慶到壇看了文書、西門慶從新換了大紅五彩獅補吉服、腰繫蒙金犀角、到壇、有絳衣表白在旁、先宣念齋意道「大宋國山東清河縣縣牌坊居住、奉道祈恩、酬醮保安信官西門慶、本命丙寅年七月廿八日子時建生同妻吳氏本命戊辰年八月十五日子時建生」表白道、還有寶眷、小道未曾添上、西門慶道、你只添上個李氏辛未年正月十五日卯時建生、同男官哥兒丙申年七月廿三申時建生罷、表白又宜過一遍、接唸道、「領家眷等、即日投誠、拜於洪造、伏念慶一介微生、三才末品、出入起居、每感龍天之護佑迭遷寒暑、常蒙神聖以匡扶、職列武班、叨承禁衛沐恩光之寵渥、享符祿之豐盈、是以修設淸醮、共二十四分位、答報天地之洪恩、酬祝皇王之巨澤、又修淸醮十二分位、玆逢天誕、慶讚帝眞、介五福以遐昌、迓諸天而下邁、慶又於去歲七月二十三日、因爲側室李氏、生男官哥兒、要祈坐蓐無虞、臨盆有慶、又願將男官哥兒飯依三官殿下、賜名吳應元、告許淸醮一百二十分位、續箕裘之後嗣、保壽命於無疆、附薦西門氏中三代宗親等魂、祖西門京良、祖妣李氏、先考西門達、妣夏氏、故室人陳氏及前亡後化、昇墜罔知、是以修設淸醮十二分位、恩資道力、均證生方、列仙醮一百八十分位、干化單俯賜勾銷、謹於和三年正月初九日、天誕良辰、特就大慈玉皇殿、仗延道官、修建靈寶」答天謝地、報國酬盟、慶神保安寄名轉經、吉祥普滿大齋一晝夜、延三境之司尊、迓萬天之帝駕、一門長幼均安、四序公私迪吉統賚道力、介福方來、謹意」

韋廉士醫生之藥品係醫藥科學所能期望之最佳者

藥局必爲改良之先覺苟有改良之可能韋廉士醫生

凡試過韋廉士醫生藥局出品之人士類皆滿意而稱之爲第一靈藥此即古人所謂實至名歸也者請看下錄李君景揚之消息便知韋廉士醫生紅色補丸嬰孩自已藥片如意膏在其家中若何博得最佳之名譽李君係貴州鎭遠震興街裕昌祥布號經理其來書云『敝內自生小女瑞芳後體氣驟衰常患頭暈胃呆乳少至小兒保泉出世體乃愈虛不特無乳且病不能與當時予因公私交虛亦覺憔悴非常胃訥銳減腰背痠疼屢服各藥均未生效後知韋廉士醫生紅色補丸之功試共服之無何內子竟能起床行走乳汁頓增予亦胃口轉佳精神若倍而續服若干瓶彼巳所患若失壯建有若新婚一乳足供兩孩之哺喂予則容顏紅潤辦事不覺疲勞斯丸之功不其大乎追後小兒保泉偶患腹瀉面黃飢瘦啼哭不休予投以嬰孩自己藥片諸症悉愈身體復原此外予尙試過如意膏覺其治療各種皮病果然如响斯應由此觀之貴藥品均是第一靈藥也曷勝欽佩』

韋廉士醫生紅色補丸瓶每一元五角六瓶八元中國境內郵費不取嬰孩自己藥片及如意膏均是每盒七角六角三元五免郵費亦發遠車總江行上海五西路四廉一號章士局生藥醫藥房谷生售有均出



長春 益發銀行

安東 上海 天津 北平 樂亭 山海關 德州 家河湯 濟南 泰安 周村 灤縣 留守營 昌黎 奔城 崗子窯 營口 青泥窪 克山 北林子 佳木斯 富錦 哈爾濱 吉林 黑龍江 安達站 下九台 四平街 雙城 大連 開原 三岔河 鳥吉密河 草安

本行專辦各處滙兌並作存放各種款項外放信用保證貼現抵押收存定期活期均可相商規定利率無不公道允匯計分信滙電匯四票匯等類悉從客便所收滙費特別低廉信用素著手續簡捷久爲各界諸君稱善並爲便利顧客起見收付各款及匯兌甜項於營業時間外猶可通融玆將通匯各處地點列下

本行營業部 電話二九六總經理室 日電話二〇五匯兌部 日電話二六一 電話六七三 營業部 日電話三六四 電報掛號華文一三五



橫濱正金銀行

大連分行 代表 電話長三一六一番 專用 電話六〇一五番 宿直 電話四六二七番 海關稅取扱所

本店 橫濱
資本金 壹億圓
積立金 壹億壹千七百參拾萬圓

支店 中國 日本 歐美 南洋 東俄

東京、丸ノ內、名古屋、大阪、神戶、下關、長崎、牛莊、奉天、開原、長春、哈爾濱、靑島、天津、北平、漢口、上海、香港、廣東、新嘉坡、蘭貢、額爾車達、孟買、克拉基、馬尼拉、斯拉巴雅、斯馬蘭、巴達比雅、悉德尼、倫敦、巴里、漢堡、柏林、阿雷基散得利亞、布哇、桑港、羅斯安接魯斯、夏突爾、紐育、里約的嘉內羅



株式會社 滿洲銀行

大連市伊勢町六十九番地 電話代表四一二一番 振替大連三〇三番

資本金 一千萬圓
頭取 村井啓太郎

支店所在地
金州、普蘭店、皮子窩、鞍山、奉天小西關、開原、公主嶺、范家屯、長春、吉林、撫順、本溪湖、安東、興隆街、



奉天萬芝堂藥店

(復)(茸)(止)(豆)

補腎丸 咳嗽藥

此藥專治男子先天不足後天虧損少年破身太早陽痿遺精腎虛腎寒精冷如冰不能種子陽痿不興與而不久夢遺滑精腦髓空乏腰痛耳鳴精神短少自汗骨蒸以及婦女經脈不調赤白帶下下元虛冷久不孕育等症服此藥添精種子壯陽補腎大有奇功每匣現大洋一元五角一打十五元半打八元整

專治男女老少諸般咳嗽不論年深日久虛損勞傷咳嗽吐血痰中帶血傷力咳嗽肺虛痰喘睡臥不安飲食少進內傷外感肺經不淸此藥善能止咳定喘養血淸痰能補能和能淸能散管保去根永不再犯立見功效每付現大洋四角五付一元八角十付三元五角整

總號奉天大西關中間路南支號商埠北市場路北日本站大街路南萬芝堂啓 本堂電話四一四三號

外埠代理
大連 華泰藥房 華西藥房 同德藥房 德新藥房 天德藥房
大連 康德記 普蘭店 義和堂 蓋平 恒裕堂 海城 天馨齋 千金寨 福順增
旅順 德泰號 鳳城 乾德昌 安東 恒順慶 福興堂 成仁堂
安東 東益增 兄弟藥房 芝蘭藥房 大孤山 安福藥房 營口 慶順號

外埠購藥郵費自備 本堂醫師宋子岐孔益忱應診

大連

# 可畏的虎疫竟着着逼人
## 連日續發幾將蔓延全市
### 住民等應一致奮起澈底豫防
### 關於食物居所等須格外注意

人人恐懼的虎疫、當此盛夏之預防期中、竟不幸而發生矣、究其實莫怪防疫之不週、實因一般下級生活者多不注意之所致、因之大好市民、受此傳染而喪身於俄頃者、相繼迭出、望市民既惜自已之生命、則當盡力預防、否則一人患染、則全家之生命難保、所謂虎疫殺人、勝於利刄、實在可懼、自香爐礁方面連發數名外、各警察署之舉全力代民預防、該後虎疫之根源尚未解除、而續發者益不減少、一時民心不安、實指望出此告一段落、不料市內榮町一帶之苦力窩、又連出數名、且有因病死亡者、更有花園町北崗子、白金町石道街、寺內通、各處竟連日續發不已、一時稍安之人心、又起恐慌、西崗子警察署長三浦氏、因愛惜民命、對此亦煞費苦心、檢查病人、一方為期實效計、晝夜不安、督率署員躬臨榮町一帶、盡力消毒、更沿戶惟恐區區之警力、難普及於全市、為期官民一致計、必須喚起市民、以防疫之印像、誌於腦海、齊起共敵、則虎疫可自然消滅矣

因是三浦署長、曾數次親抵西崗華商公議會、求會務當事者、予以防疫之援助、事關公益、且屬民命、受此依託之公議會、慨然應諾、莫不鞠躬盡瘁、口講指劃到處高唱防疫之口號、然則兩當局對於防疫之熱心、可謂極矣、而因此得保生命之市民、可早速省悟、協助預防、庶勿辜負當局苦心矣、至九日朝天氣忽然陰佈、自朝至夕大雨如注、在雨前西崗公議會便有宣傳防疫之舉、定於當日僱乘客自動車數輛、載乘警察及公議會側之關係者、廻繞於管內之各街市、撒發傳單、並於行人稠密處、演講關係虎疫之利害、及預防方法、比至九日因雨關係未能實行、一方以為流行之虎疫、遭此豪雨之打擊、當可從此幸免、此皆市民之預料、豈知雨過天晴、以迄今日、非但不為減少且日連續行猖獗、仍有續發者、大連警察署、亦鑑於本管內虎疫患者之有增無減、為期掃滅計、亦連日設法作澈底之宣傳、一方命市民打藥針、一方命市民一致奮起注意云

## 虎疫病漸次擴大
# 連日續發患者
### 荀芙蓉女士已入療病院檢驗
### 白金町寺內通石道街亦發現

西部大連市、自發生猖獗之虎疫後、其蔓延性、漸趨擴大、因之不數日間、覺傳於西崗管內、繼又延及寺兒溝、刻聞市內已有普及之勢、據查患疫者、多係華人、至十五日始有日人幼兒一名、而十五日入療病院中之市內花園町五十三番地正岡佐吉氏三男、正岡善盛、及市內白金町十五番地滿鐵社員粟山一氏之長男、粟山正二人、經檢鏡之結果、於十七日午前七時、已決定為陰性云

中國人之患虎疫者、逐日增多、其或有因病死於路側者、其傳染如此之速、不可不慎、至最近之一二日間、又有兩名眞性者發生、並有數名容疑者、據查其詳細如下

市內北崗子二番地王潤連現年三十歲、於十四日突然發病於自宅、後經療病院檢鏡之結果、至十七日午前八時已決定為眞性云

繼又聞市外石道街東部四區五十二番地居民楊子君現年五十二歲、在十六日閑坐中突覺身體不快、至十七日午前七時、判明係患眞性虎疫者云

市內露天市場南方橋立町十六番地、古物商王本廷現年二十四歲、在十六日朝、忽然得病臥床不起、似患吐瀉不止、當時以疑似患者收容於療病院、以資檢鏡、至十七日午前七時、因病死亡

市內寺內通四十五番地榮全公司苦力頭荀麟祥之女、荀芙蓉現年十六歲、係市內東公園町中華女子手藝學校學生、於十六午後八時、突覺腹中作痛、至十七日午前八時、開始吐瀉、後以虎疫容疑者、送入療病院、從詳檢鏡、大連署衛生係、於十七日午前八時、除在寺內通荀之自宅消毒外、並消毒於手藝學校、一方在其附近一帶警戒中

市內榮町一番地六十號室馬車夫莊秀芹、前者因患虎疫治療無效、竟致死亡、其妻莊史氏、現年三十八歲、在夫患病時、因有夫妻恩愛、不離左右、因之被夫傳染、當夫死亡後、自亦臥床不起、於十七日午後三時、開始吐瀉、後檢疫員發見診斷結果係眞性虎疫、目下收容於病院中

市內平和臺五十六番地曲克俊現年二十一歲、及市內泰公街劉實田現年四十四歲、二人前因患染虎疫、被收容於市內療病院、以資檢鏡、至十八日均判明為眞性虎疫云

## 召開街總代會議
# 協力豫防虎疫
### 因患者續發警署人員不足
### 倘不幸發生時街代表負責

西崗子警察署、連日來因迭經防範之虎疫、仍不絕的發生、且因病死亡者、日有所聞、似此猖獗之甚、實為危險、現在傾全署人員、到處防疫、一方更用防疫若干名協同檢病、但因患病者有增無減、防疫員覺感不足、於十七日召集管內之華人街總代、在本署中開催關於防疫之會議、討論防疫方法、及其他、當時協議結果、今後各街總代管內發生疫病時、由直轄之街總代負責採用人員、或檢病、或將患病者送於療病院、一方已患之家庭向有遮斷五日間交通之舉、警察署因恐病菌傳播於他人、雖然如家庭貧寒者、憑勞働以資生活、一旦斷其交通、則生活上無所依賴、以此種々所用經費、則由街總代負擔、或在各直轄之範圍內募捐云云

## 沙河口警署
# 再行打藥針
### 總期撲滅虎疫

前者為防虎疫施行藥針注射之沙河口警察署、近因虎疫仍未斷絕、深恐前次施行之藥針注射有漏者、因之更擇定下記日程、一再施行藥針注射云

△十八日午前九時至午後四時沙河口警察署本署

△十八日午前九時至午後四時王陽街派出所

# 努力宣傳防疫
### 西崗公議會與警察署
### 重印傳單分送與市民

虎疫之發生已有日矣、而虎疫之預防已着手矣、豈知虎疫之流行、極其猖獗、是以迄至今日、終未將疫之根源斷除、患染者仍日有所聞、警察當局、以為虎疫之殺人、勝於利刄、事關全市民之生命、不能袖手坐視其蔓延、故事先曾有種種預防方法、事後及有宣傳之舉、其目的在使市民齊起共敵、故西崗子警察署於數日前、與西崗華商公議會協力之下、到處宣傳、一方演講、一方撒發傳單、並在各戲院及電影院、對於一般觀衆、述說防疫之方法、警察方面有志岐保主任、及坂田君亦與、公議會方面、尚有各參加一起行、先至北崗子、後又轉回西崗子、露天市場一帶、繼又廻繞於人煙集會場所、皆行經過、在巡遊時則撒發傳單、停遊時則對市民講演、各會員莫不盡其所能、坂田君更以華語演說、一時人心沈靜、聽者極夥、並十時後始行完畢、更開西崗公議會、為期澈底計、每夜以同樣方法、宣傳之、至於先日印刷之宣傳單、行將撒完、今又照樣印刷一萬張、仍於遊行防疫時撒發之、兩當局防疫既能如此之熱心將可得收實效矣

## 亦豫防虎疫
# 龍王塘水源地
### 附近住戶檢病
### 禁止行人通過

對市內三十萬市民之半數、給以水之王家店水源地附近、萬一若發生虎疫時、其為危險、因之關東廳土木課大連出張所長烏原主事、及沙河口署中島衛生主任等、於十七日齊到現場、互相協議結果、施行如左記之徹底的防疫、施設

該水源地周圍約有四里戶數二百五十餘家、每五日間在該住戶中施行檢病的戶口調查、以及檢便、此外如岔溝派出所駐在防疫監吏四名、禁止由西山會搬入之屎尿、若在不得已時須消毒後再準其搬入至於與市街地之交通者、發行通行票、若未持該票者禁止通行云

## 中華幼稚園
# 已行放暑假
### 九月初一開課

市內中華幼稚園、鑑於天氣炎熱、兒童求學困難、乃援例自七月十八日起至九月初一止、實行放暑假、滿期後仍照常開課云

## 兄妹出遊竟迷途

市內萬歲街二百五十五番地居民李秀維之長男李壽子現年十四歲、及長女李小蘭現年八歲、最近由原籍之故鄉來連、暫寓於現在之住所、對於市內之街道、不甚熟習、双親惟恐失迷路途、時予監視、不準私自出遊、而幼兒無智、處此熱鬧都會、豈能苦守家中、乘其双親之不備、兄携妹閑遊而出、豈知忘却歸路、不能返回、迄今尚不知下落、目下已報官搜查中

## 請警署搜查逃妻

市內八幡町車夫收容所中之于春祥、於十四日請求西崗署搜查逃妻桂喜現年二十五歲、據稱桂喜在二年前結婚來連、前者同居於奉天一次、後經親友於其原籍之北京發見、即時找回、於本月九日因桂喜既有為逃走之意、必有情人嗾使、不料至本月十三日午後四時許、因夫不在家、竟又逃走、足見其心已變、必有鍾情于他人、雖然不顧人錢兩丟、寧肯找回後、變賣或準其嫁人、亦不能任其逍遙、故仰官速為搜查云

## 因甚喜歡海水浴
# 擬在大連避暑
### 故於此暑假期中而歸來
### 溥傑與潤麒氏談

負笈於日本東京帝大之執政令弟溥傑氏、及在學習院之執政妃令弟潤麒氏、因暑假故、與講師武田秀三氏、乘十八日晨入港之烏拉爾丸歸連、登陸後、即乘汽車到大和旅館、據對往訪記者之所談

余等因暑假而返來、豫定今晚即返長春、我等在此暑假期中、想要在大連避暑、因甚好海水浴、今日因無時間、過日來連當作長日之海濱生活、然而與執政同來避暑、恐其不能、因為國事紛忙、實不可能、對於新國家日本朝野人士之認識、日日確正、而尤以學生等對於滿洲國之認識為正確而特强有力實為我等所同慶者、於我等畢業後、常共輔執政、努力於滿洲國之發展云云

# 偷鞋賊落網
### 藏贓人當同罪

偷靴賊劉元德現年三十六歲、自被西崗子警察署逮捕以來、除於餘罪賊口不語、而在官廳堆積中之贓品如男女皮靴計共四十餘双、被竊家因不可數計、現在已無處調查矣、聞該徒專以北大山通通南山譚家屯、以及山縣、浪速町各方面之上流居戶、為發財地、窃得一時不敢變賣、於市內宏濟街九號娼窰、役崔小芳處、令其保存、而崔亦見錢忘命、私將皮靴賣於他人、現在行窃之劉元德固已落網、而崔亦受其連累云

## 利用暑假期間中
# 開教育講習會
### 公普學堂之教員加入
### 民政署現正在選拔中

關東廳學務當局、對於州內華人初等教育之獎勵及施設、連年進展、而每年夏季冬季之假期、又時有各等講習會之開、將來初等教育之進步、不問可知矣、茲者定於七月二十六日、州內各公學堂均行開始放暑假到八月二十五日、關東廳學務課、為利用此休假時間、召開講習會、即由各公學堂、普通學堂教員等、加入講習、俾得新學識、而教授兒童等、日期為七月十七日起四日間開始、故現在學務課、如左記各民政署、選擇加入講習者中、其日期等如下

地址 旅順高等公學堂

日時 七月十七日十八日十九日二十日之四日間

加入講習者 為公學堂每四名、普通學堂每學堂一名

講習科目 為圖畫、手工、唱歌、體操等

講師氏名如左

圖畫科講師板本享氏、手工科講師鈴木定次氏、唱歌科宕田益雄氏、體操科為中村鐵一氏及山本壽喜氏

大連民政署、已接到此項公式、乃於日前分向各公學堂普通學堂通知、於近日各加入之講習人員、均當到大連民政署學務係報告云

## 三官吏拜訪本報

大連民政署財務課長關東廳理事官草薙稽三、關東廳警務局警務課勤務關東廳警部冲田金三郎、安東警察署勤務關東廳警部廣田一、三氏特訪本報及他機關、新任及離任之拜訪云

## 張本政赴煙台
### 往返約五六日

大連華商公議會長、政記輪船股份有限公司總理張本政氏、於月之十七日乘永利號赴煙台、因煙台電燈公司開董事會、張氏為董事長、特前往出席、往返須五六日云

一律照碼八扣
新到元青鐵機紗 香港烤紗
大連 西德泰 電話六四五九

## 小崗子警署長
# 大場氏到任

新任小崗子警察署長大場警部、於七月十八日晚八時乘車來任、大連官紳到大連車站出迎者甚多云云

## 接交下情人
# 相偕私逃矣
### 孫改子年十六
### 其父稟請警署

市內長安街六十二番地孫玉慶、於十三日午前向西崗子警察署請求搜查其長孫、改子現年十六歲、於十二日午後六時、不告而走、現在下落不明、據觀測改子在未逃之先、便與原籍山東省萊州府現在市內東關街二番地之任允諾有染、二人時常往來極其親密、故改子走後、皆疑為任允諾所誘拐、雖然目未親見、碍難認定、後經調查、任允諾亦失踪跡、由此觀之、或為任所拐去、故望警署急速搜查云

## 黑猫籃球隊
# 內部大整理
### 聘汪君任導指
### 並議種種規章

大連黑猫籃球隊自成立迄今已將年餘、成績斐然、該隊為謀球術進展起見、故再進一步之整理、更經全體隊員之同意、特聘請前中國銀行隊長、汪君彝氏擔任指導要職、而汪氏情所難辭、不得已勉從所請、試辦一月、已於十七日上午十時、假中國銀行宿舍、招開討論大會、議決種種要項、最後勉勵諸隊員勿以本諸體育之眞精神、往前進取、同時職員幹部亦均有更動、今後該隊之前途、造就實莫可限量也、茲將改選之幹部及隊員氏名列後

指導 汪君彝

幹事 王建章 賀漢章

隊長 麗永激

隊員 王國璋 隋永祺 王成名 薛期昌 劉明善 劉茂林 馬寶鏞 康德銘

## 人事

△溥傑氏（滿洲國執政令弟）於十八日入港之烏拉爾丸來連投宿於大和旅館、即日晚九時半快車赴新京

△潤麒氏（執政妃令弟）同上

丁鑑修（滿洲國交通部總長）六月二十八日赴日本內地、同上返連投宿於星個浦大和旅館、於十九日晨九時快車去新京

△林氏（滿洲國最高法院長）同上

△金振民氏（同右交通部科長）同上

△武田秀三氏（潤麒氏講師）同上

△孫徵氏（滿洲國實業部工商司長）十日晨八時快車來連投宿於大和旅館

感謝張丕揚先生之妙手

鄙人夙患失眠症精神擾亂纏綿數日困苦非常以致身體衰弱雖經中西醫治毫無効果大有一蹶不振之勢幸經友介紹名醫張丕揚君遂即前往就診服一藥而霍然足見醫術高明果然回春妙手近在西崗街電車站路北開設成春藥房揀選上等藥材炮製雷公傳法明片之精良無出其右鄙人無以為報除登報鳴謝外爰贈銀盾一座聊表微忱耳

西崗 復成銀樓 主人 張衍綸啓

神數書（優待券）

啓者鄙人收藏之神數書蓋有年矣向不肯示人頃為指導諸君迷津起見願公諸同好得此書者即一知其實貴不必說迷眞乃需款不多獲益不少一冊日金壹圓鈔票壹圓貳哈洋壹圓五角（郵費加一）郵票不收如附此券不但免加郵費且贈延壽藥言一冊以示優待惟來件須掛號多購者函商可也

（通信）奉天八王寺東李家園五六號陳宅 立達氏謹白

大連銀行簿記講習會函授部招生

宗旨 普及新式簿記減少社會糾紛俾學者以最微之金錢休息之時間養成各大商店急需之人才為宗旨

資格 高小畢業或服務商店具有同等學力者均為合格

詳章 函索附郵二分即寄

學費 全期國幣十圓講費在內

畢業 自入學日起三個月畢業

學額 五十名額滿名收

會址 大連西崗得勝街六八番地

沙河口分社電話 九三一四

呼水不要 パッキン不要 故障絶無
自吸式家庭ポンプ
大連市大山通 蘆田洋行 電話三四〇六

家庭教員待聘
今有某君係河北法商學院畢業現願擔任家庭教員如有請向大連西崗得勝街銀行簿記講習會通函接洽可也

電話借買賣 擔保款項代書
三丸洋行 電話二一四二三 大連市惠比須町三

小兒科專門 池田醫院
大連市西廣場 電話六三六五番

新添羊肉廣告
樓上內外修繕注重衛生完善清涼夏期飲料水冰サイダービール套菜便席山珍海味俱全宴會定席侍奉慇勤味美價廉敬請諸君不惜玉趾光臨嘗試不勝歡迎
星個浦中門 三陽樓菜館 電話九八八一

本號建築工程將竣監部通臨時營業所仍行遷回奧町本店合一照常營業舉凡夏令一切艷麗衣料奇巧紗葛綢緞服飾物類無不翻新美備而寰球布疋雜貨尤且齊全更設精美禮券以資餽贈方便各貨定價格外克己願惠我士紳名媛倍前垂青是所企盼
電話（五二八二暫止用）七四四五番
德泰號啓

肛門病專門
痔瘡 痔瘻
外一般肛門病治療
內田醫院
大連市西公園町三（瓦斯會社前）
電話 五六五八番

新設 興町分院 電話八五一〇 七六七九

各科診療 入院隨意
博愛醫院
大連小崗子 電話（長五四六七）（六八〇九）
健康相談 骨折脫臼 各種肛門病 驗血檢菌 阿片嗎啡癮治療
（愛克斯）光科 電氣治療 齒科技工 普通異常分娩
院長 孟天成
副院長 日冲飛那

牙痛藥餅 生乳藥餅
●最新發明 主治諸般牙痛靈藥五分鐘立刻斷根永不再犯空前絕後百發百中之神奇靈藥
●第一生乳神藥 主治產婦乳竅不通乳汁不足滴點全無服此藥十分鐘後乳來如湧泉功效神速萬應萬靈
大連德記全棧大藥房代理各埠皆有代售

快服 生殖靈藥片
夏天到了 時疫流行
惟因身體虛弱 百病趁虛而入

吾人只要身體健康、百病自然的減少、欲謀身體健康之法、莫若常服生殖靈妙藥、生殖靈之效用、凡服之者、無不知之、本公司乃接各處謝函、累千累萬、不及一一揭錄、茲將大連各大醫師、檢驗證明、披露於下、俾知此藥、純為補劑作用能除百病、決非春藥、當此盛夏、時疫漸見流行、莫若購服生殖靈聖藥、既能補身健體、猶可預防疫癘、誠一舉兩得者也

醫師保證

據大連長壽公司主人于彭年君聲稱敝公司經理德商禮和洋行生殖靈補藥片乃係世界著名德國史坦博士所發明有返老還童之功為人類生存一大供獻凡患身體虛弱腦力減退性慾缺乏神經衰弱諸症服之立愈純屬補劑決非春藥有益人生之聖品也久仰大醫師對於醫理研究有素請為鑑定加以保證免滋疑惑等語依此今經鑑定該公司經理之生殖靈補藥片純係補劑有益人生良品決非春藥並無毒質願代保證免滋疑惑此證

大連 博愛醫院 院長 孟天成
大連 岐山醫院 院長 楊岐山
大連 白十字醫院 院長 梁世喧
大連 宏濟醫院 院長 王佩韋

主治男子
陽萎 早泄 遺精 夢遺 精液減少 神經衰弱 性慾缺乏 早老 視力減退 腦力衰弱 記憶力減退 生殖器發育不全等症

主治女子
月經不調 月經痛 月經過少 月經不至 性慾減退 乳房發育不全 白帶不姙 子宮寒冷 動脈硬化 毛髮早白 或稀薄 脫毛 顏面早衰等症

服用效能
連服七天食慾大進元氣倍增
連服一月生殖機力絕對強壯

購服者注意
凡服生殖靈藥片、其見效之時期、因各人之年齡體質、及病之輕重而不同、有服四五天即見效驗者、有服四星期以上、而始見效者、故服藥者、必須有忍耐心、切不可中途自廢、或以病勢少差、遽行輟服、以致功虧一簣、未免可惜、服藥後、不論男女、精神倍加、身體强壯、返老還童、延年益壽、而夫婦間猶發生不可思議之美感、但絕非春藥、已早經世界名醫證明、幸祈購服者注意

每盒四十片定價大洋七元可服七天
每料四盒定價大洋廿八元可服一月
東三省總經理 大連浪速町
禮和洋行
長壽公司 電話六二一二六
東省各大藥房皆代分銷
外埠訂購款須先惠郵費加一成
分銷處 大連市內 華西藥房 增盛藥房 同德藥房 華太藥房 德記西棧 德記全棧 西崗子 小崗子 德生堂

經濟

# 鉅商群空中銀出存 標金跌復趨穩
## 銀塊及日美滙均縮 大連幫僅稍空東滙

(上海十八日電訊)銀塊意外反縮、標金開價精神、然高處空付蜂起、大德成恒興義豐永等之空付尤告奮勇、金價趨跌、嗣後中央銀行出存百〇五條現貨、情畧步穩、美滙華商方面俱未伸手、銀行間十月期市安三〇弗整、東滙因神戶日美滙小縮、大連幫稍空、收盤時、銀行賣價爲九二兩五〇云

# 中國全國貿易額
## 本年上半季財政部發表

(南京十八日電訊)據財政部發表、中國全國、本年上半季貿易額如左
輸入 六億四千四百萬兩
輸出 三億八千七百叁兩
入超 三億五千七百萬兩

# 準備整理全國之田賦
## 根據過去積弊 從新擬具方案

南京通訊、汪院長于上週赴滬與財長宋子文、商洽財政對于整理全國田賦事、曾有詳細商議、記者昨訪晤財界某要員、據談我國田賦制度、胚胎于秦、至漢而宏著規模、歷代相沿、至于前清、列爲國家歲入之基本稅額、當時承平日久、又加以積年整理其征收成績、而于土地登記之明確紀錄、尤爲過去所無、前清對此項土地登記簿、稱之爲「魚鱗冊」、縣府省各衙門、于各該轄區均有此項詳確調査、迨洪楊之亂、烽煙遍及全國、而此項魚鱗冊類皆散失而人民轉買轉賣之契據亦多遺棄、其後雖經迭次清文整理調査、但從前根據已喪失而人民復從中隱蔽致未能得有一一詳確之統計相沿至今、已釀成如下之積弊與不平均、一、譬如售出田地十畝、而盡出十五畝之賦稅與買者、即等於此十畝多完五畝之賦稅、二、因管理賦稅機關科索買主賦稅過戶之金錢、人民爲免去損失、故多不過戶、往往田地數易其主、而戶名仍舊不更、三、因戶名未更改身當戶主之該戶、如死亡或轉徙時、該田賦即無可追索、江浙兩省田賦、現較之前清每省虧短將達二三千兩以至四五千兩不等、並有逐年遞減之勢、既非豁田被水沖沒當然屬於上列之弊、四、江浙兩省房屋、所佔地畝多數依照田賦完稅、杭州市亦如此、但各縣則爲例外、其他各省則並無此例、頗爲不均自十七年以後、全國田賦已由財部撥歸各省作爲地方稅收均歸各省財政廳管理、現在當然應由各省擬具整理計畫、或由行政院根據以前弊竇及不平均、設計一詳細辦法、俾循序進行云云、又聞中央此次整理田賦外、對於地權、亦甚爲注意、將同時決定最高原則云

# 國府顧問林百克談 生銀借欵問題
## 晉京請訓後再赴美談判 用途限於建設開發築路

上海電訊、林百克十二日晚入京謁汪宋接洽、上海又訊國民政府法律顧問林百克氏、歷在歐美各國遊說到滬後、特於昨晚在亞爾培路公館、設宴洗塵到、張靜江、李石曾、王正廷、趙晉卿、張國輝等人、林氏並以自撰之「中山之使命」一分、徧贈各要人、林氏此次來華使命已略見前報、惟林氏前日之片談、只行裝甫卸、忽促之間未能充分發揮其仰慕國民政府之熱忱、因於昨夜復邀記者作長談、林氏對於國民黨領袖汪精衛、蔣介石、胡漢民、孫科等人、努力奮鬬締造新政府之勛勞、表示無限欽佩如各領袖能叙首一堂共襄國事、中國前途、未可限量也、林氏謂、中國非一國家、非一民族、實一大洲實一大文化也、外人每譏中國爲無組織之國家、實則中國已有三千餘年之歷史、今徒以新政府受不平等條約的束縛、受外人惡意之干涉、遂致國運未能至自的發展、林氏談至此、即作切實表示、謂美國明年十月、將與中國訂立自由平等條約、其他各國亦必繼起、則不平等條約一日廢止、中國之强、可拭目而待也、林氏最後、談及負責向美接洽之二萬萬七百萬盎斯生銀借欵計劃、謂此事仍在進行中、渠不日入京與政府當局請得具體訓令後仍擬赴美談判、此項借欵、將來雖由中美兩國政府出面、實際上係一種中美兩國人民之借欵、蓋此項借欵成立後其用途完全限於建設事業、以建設謀統一、及發展華洋貿易、中國二十六省、將來美國二萬七百萬盎斯剩餘生銀運華由中央造幣廠鑄成現洋、另於二十六省省城同時設立省銀行中央造幣廠所鑄現洋分發各省銀行、以被裁之兵、實行軍工築路以公路通達二十六省省城、統一中國、即以各省銀行領得現洋餘欵、開支築路費、分發工資更以餘生銀、開發農礦、以美國剩餘生銀、直接開發中國富源、間接恢復世界繁榮、一舉而數善備焉

# 蔡元培在紀念週 倡議錢幣革命
## 以法令制定之紙票爲錢幣 設國幣代用券禁止用金銀

南京特訊、中央留京辦事處十二日晨舉行十三四次紀念週、到中委居正、蔡元培、葉楚傖、顧孟餘、周啓剛、方覺慧、張道藩、蕭吉珊、苗培成、蕭忠貞、李次溫、李宗黃、暨職員等共約六百人、居正主席領導行禮旋由蔡元培報告、其詞如下現在國家經濟困難、故總理曾有錢幣革命之通電、當日正俄國侵入蒙古、今日之因財政困難、與當日頗相類似、借金策借銀策、均無結果、內債又已竭澤而漁、總理解決財政困難之策爲何、即所謂錢幣革命、其方法以國家法令制定之紙票爲錢幣、而應酬交易、悉用紙幣、並禁用金銀、其現存錢幣之現金祇準向紙幣發行局兌換紙幣、準備市面流行、惟總理當日雖發通電而注意者頗少聞廣東省政府曾一試之、然未知其詳、近有湖南劉冕執君、遵總理之遺訓、而提議設國幣代用券其辦法每年由政府印刷銀券、若干設局管理無論何人及何項機關、均可領券發行、但領券時須得保證人保證、凡人民發行之券、限額至多不得超過財產收入十分之一、機關發行之券、限額不得超過每歲收入十分之五云云

# 德國主張卒成功 賠償條欵全廢(續)
## 巴黎和約第八部之內容

第二百三十五條、爲使協商及參戰各國於其要求尙未完全決定時、可以立即恢復實業上及經濟上之生活起見、德國應照賠償委員會所定之分期交付及辦法(用現金商品船隻及有價値之物或用他物)於一九一九年一九二〇一九二一年之最初四個月限、償付與二百萬萬金馬克價値相等之物、一九一八年十一月十一日停戰以後各佔領軍之費用、應在此數內首先提償、又食物及原料之供給、爲協商及參戰領袖各國政府所審視、又爲使德國能盡賠償義務所必需者、亦可得各該政府之許可、即在該數內扣除、餘作爲淸算賠欵之用、德國更應照附欵二第十二節三欵之規定、交存證劵

第二百三十六條、德國更允將其經濟財源如附欵三附欵四附欵五及附欵六所載、關於商船關於物質上之恢復、關於及煤之造成物、以及關於顏料並其他化學出品等、直接用於賠償之途、但由德國按照各該附欵所移之財産及所費之人工之價値、應依各該附欵所定辦法、估計記入德國存欵帳內、扣算前項各條所載之義務

第二百三十七條、陸續分期交付之欵、其中包含爲滿足上述要求、由德國所付與前各條所載之數、應依協商及參戰各政府先期決定之比例並依據公道辦法、及每國之權利分配之、爲此項分配起見、應按照第二百四十三條與附欵三附欵四附欵五附欵六及附欵七所移之財産及所費之人工之價値、與該年內用現金付欵之法、同樣計算

第二百三十八條、除上述付欵外、德國應依照賠償委員會所定之手續、用現金返還被奪被刦或被沒收之現金、又凡在德國或其他各聯盟領土內、可以證明曾經被刦或被沒收之牲畜與各種物品及抵押品德國亦應一律返還之在此項手續未規定以前、其返還應照一九一八年十一月十一日所訂休戰條欵、以及休戰條約之續約、暨議定書繼續行之

第二百三十九條、以上第二百三十八條所載之返還、第二百三十四條第二百三十五條及第二百三十六條所載之交付欵項及物品、德國政府擔任立即施行、

第二百四十條、德國政府承認第二百三十三條所載之委員會、可由協商及參戰各政府照附欵二組織之、並絕對承認該委員會握有本約所與之權利及權力、並執行之德國政府應供給該委員所必需之關於財政狀況與財政經營以及關於德國及其人民之財産生産力原料、與製造品之屯積、暨通常出産之一切消息、並供給由該委員會審視爲估計附欵一所定德國賠償義務所必要知悉之關於軍事行動一切消息該委員會之會員及其認可之代理人、德國政府應畀以一切權利特典、與各友邦正當委任之外交官在德國享受者同德國更允籌給該委員及該委員會所僱職員之薪水及費用

第二百四十一條、任何法律條例與命令、可使此種規定發生完全効力、所必要者德國擔任通過之頒布之、並保持其有效

第二百四十二條、本約本部之規定、除第二百四十三條甲項所載最後確定應歸德國之餘欵外、不適用於本約第十部「經濟條欵」第三第四兩段中所述之所有權權利及利益

第二百四十三條、左列各項記入德國關於賠償義務之存欵帳內

(甲)本約第三部「歐洲政治條欵」第五段「亞爾蘇斯勞蘭」及第十部「經濟條欵」第三段第四段所載最後確定、應歸德國之任何餘欵

(乙)第三部「歐洲政治條欵」第四段「薩爾流域」及第九部「財政條欵」第十二部「海口水道及鐵路」所載因各種讓渡所負擔之一切欵項

# 商情(十八日)

## 本埠特産

▲大豆(單位厘)

| 月限 | 開行 | 最高 | 最低 | 散行 |
|---|---|---|---|---|
| 七月末 | 五三〇〇 | 五三一〇 | 五二八〇 | 五三一〇 |
| 八月末 | 五三六〇 | 五三九〇 | 五三六〇 | 五三九〇 |
| 九月末 | 五三七〇 | 五三一〇 | 五三七〇 | 五三一〇 |
| 十月末 | 五二九〇 | 五三一〇 | 五二九〇 | 五三一〇 |

所成數 百二十五車

▲豆餅

| 月限 | 開行 | 最高 | 最低 | 散行 |
|---|---|---|---|---|
| 八月限 | 一六五〇 | 一六五五 | 一六五〇 | 一六五〇 |
| 九月限 | 一六六五 | 一六七〇 | 一六六五 | 一六六五 |

所成數 九千枚

▲豆油

| 月限 | 開行 | 最高 | 最低 | 散行 |
|---|---|---|---|---|
| 八月限 | 一四二五 | 一四三〇 | 一四二五 | 一四三〇 |
| 九月限 | 一四三五 | 一四四〇 | 一四三五 | 一四四〇 |

▲高粮

| 月限 | 開行 | 最高 | 最低 | 散行 |
|---|---|---|---|---|
| 十月限 | 一四六〇 | 一四六〇 | 一四六〇 | 一四六〇 |

所成數 五千箱

▲包米未妥

| 月限 | 開行 | 最高 | 最低 | 散行 |
|---|---|---|---|---|
| 七月限 | 二三五〇 | 二三九〇 | 二三五〇 | 二三七〇 |
| 八月末 | 二三二〇 | 二四〇〇 | 二三二〇 | 二三三〇 |
| 九月末 | [illegible] | [illegible] | [illegible] | 二六四〇 |
| 十月末 | 二七〇〇 | 二七〇〇 | 二七三〇 | 二七九〇 |
| 十一月末 | 二三六〇 | 二六〇〇 | 二六五〇 | 二六五〇 |

所成數 六十四車

## 現貨前場

| 品名 | 價 | 價 | 所成數 |
|---|---|---|---|
| 混保大豆(帶皮) | 五三〇〇 | 五三〇〇 | |
| 混保大豆(不帶皮) | …… | …… | 七十車 |
| 普通大豆(帶皮) | 五三六〇 | 五三六〇 | |
| 普通大豆(不帶皮) | …… | …… | 三十車 |
| 豆餅 | 一五九〇 | 一五九〇 | 一萬五千枚 |
| 豆油 | 一四二〇 | 一四二〇 | 二千箱 |
| 高粱 | 二三四〇 | 二三四〇 | 六車 |
| 包米 | 三六四〇 | 三六四〇 | 二車 |

## 本埠錢鈔

| | 開行 | 最高 | 最低 | 散行 |
|---|---|---|---|---|
| 江期 | 八〇六〇 | 八〇六五 | 八〇三〇 | 八〇五五 |

出來高 期近 百二萬圓

▲現貨交易

| 時 | 銀對金 | 銀對洋 | 金對洋 |
|---|---|---|---|
| 九時 | 八〇四〇 | 一三三五 | 一五三〇 |
| 十時 | 八〇三〇 | 一三三〇 | 一五三〇 |
| 十一時 | 八〇三五 | 一三三〇 | 一五二五 |
| 十二時 | 八〇三五 | 一三二五 | 一五二七 |
| 二時半 | 八〇四〇 | 一三二七五 | 一五二九 |
| 三時半 | 休市 | | |

所成數 銀對金 十五萬三千圓 銀對洋 三萬四千圓

## 電報滙兌

倫敦銀塊 一七片一六分一
同前塲 一七片八分一
紐約銀塊 二六仙八分七
孟買銀塊 ……
英美滙兌 三弗五四仙四分一
美日滙兌 二七弗六二
中美滙兌 二九弗八分七

▲印度棉花
奔哥爾 一四五留比
布牢其 一七八留比
奧姆拉 一六〇留比

▲美棉

| 月 | 價 |
|---|---|
| 七月 | 五仙九〇 |
| 十月 | 五仙七三 |
| 十一月 | 五仙八八 |
| 十二月 | 六仙〇一 |
| 一月 | 六仙一〇 |
| 三月 | 六仙二六 |
| 五月 | 六仙三九 |

▲匯豐掛期
日滙 九五兩〇〇
英匯 一志七片八七五
美滙 二九弗二五〇
▲上海標金 開行 七五〇兩〇錢

## 商品市場

▲上海外滙
最高 七五一兩八錢 最低 七四四兩三錢 收盤 七四六兩六錢
日滙 賣 九二兩七五〇 買 九二兩二五〇
英滙 賣 一先令八片〇六二五 買 一先令八片一二五
美滙 賣 二九弗七五〇 買 二九弗八三五

▲神戶滙兌
日美 賣 二七弗八分三 買 二七弗八分五
正午 賣 二七弗八分三 買 二七弗六分九

▲大阪三品

| 限月 | 前塲開盤 | 後塲收盤 |
|---|---|---|
| 七月 | 一二七四〇 | 一二六七〇 |
| 八月 | 一二六九〇 | 一二六九〇 |
| 九月 | 一二〇七〇 | 一二〇四〇 |
| 十月 | 一二三一〇 | 一二二五〇 |
| 十一月 | 一二三六〇 | 一二三三〇 |
| 十二月 | 一二四八〇 | 一二三〇〇 |
| 一月 | 一二五七〇 | 一二四七〇 |

▲大阪棉花
開盤 現貨 三二、一〇 定期 三四、一五〇
收盤 現貨 三二、一〇 定期 三四、三五〇

▲大阪期米
開盤 現 三三、一四 中 三三、四八 期 三三、五七
收盤 現 三三、一八 中 三三、四八 期 三三、四七

▲東京期米
開盤 現 三三、六八 中 三三、〇〇 期 三三、八五
收盤 現 三三、六八 中 三三、九九 期 三三、九八

▲仁川期米
開盤 現 二〇、三六 中 二〇、五九
收盤 現 二〇、四五 中 二〇、六五

▲神戶豆餅 七月 二、八五
▲神戶期米 一三、九一

▲大阪棉絲
當限 一三〇、三 一三〇、三
中限 一三一、四九 一三一、四六
先限 一三二、五 一三二、八

▲橫濱生絲

| 限月 | 前一節 | 前二節 |
|---|---|---|
| 七月 | 五六〇 | 五五〇 |
| 八月 | 五四〇 | 五〇〇 |
| 九月 | 五四〇 | 五〇〇 |
| 十月 | 五三〇 | 五〇〇 |
| 十一月 | 五四〇 | 五〇〇 |
| 十二月 | 五五〇 | 五〇〇 |
| 一月 | 一三五九〇 | 一三四七〇 |

▲印度麻袋
綠紅袋 二四留比二分 二四留比二分一
藍紅袋 二七留比八分 二七留比八分一
滙兌行 一〇五留比〇分 一〇五留比〇分

▲大連股票
五品期 一二、九〇 一三、八〇
豆新期 一六、七〇 一六、七〇
錢鈔期 …… ……
五品期 一三、二〇 一一、七〇
豆新期 …… 一六、九〇
錢鈔期 二、三〇 二、五〇

## 北地行市

哈爾濱(大豆)
八月 一、一五 一、一二〇
九月 一、一二〇 一、一三〇
十月 一、一二〇 一、一三〇

哈爾濱(小麥)
八月 一、四二〇 一、四三〇
九月 一、四五 [illegible]
十月 一、四五 [illegible]

## 各地發送量

開原 大豆 三車
公主嶺 大豆 高粮 雜穀 二車

現貨 (奉天)(奉票) 八七〇
(奉天)(大洋) 現貨 一七三、一〇 定期 一三五六〇 高 一三五七〇
(開原)(大洋) 現貨 一七三、五 定期 …… 高 ……
(安東)(鈔票) 現貨 一〇六 匯兌 九七八兩 定期 一一二一 高 一一一七

新售 旗子藥盒

銀粒仁丹三十錢包添贈本藥盒象飾大滿洲國旗五彩精緻奪目携帶開取輕便無比之美術新盒賜愛仁丹各位請多多利用爲盼

銀粒仁丹裝四百粒 日金三十錢

# 銀粒仁丹

銀粒仁丹於仁丹主劑而外配合貴重人蔘及維他命乙藥十分加重藥效益以藥粒純淨白亮亮銀色之感觸尤爲新時代之人物所鍾愛而不釋手也

新售 家庭藥盒

銀粒仁丹五十錢包添送本裝瓶藥盒家庭與携帶兩用均便敢推獎務請家家常備時時活用誠護身之必需品

銀粒仁丹裝九百粒 日金五十錢

請注意 散售零碎丸粒

新近有將零碎丸粒稱作仁丹售賣者此實全係假冒之物惟眞正仁丹無論紅粒、銀粒俱裝入紙包或小盒粘有『森下博營業所』負責之嚴密封紙萬無散售零粒之情事明達諸公如遇有影射仁丹散售丸粒者請勿爲所欺特此聲明

總經理處 大連市浪速町 日本賣藥株式會社大連支店



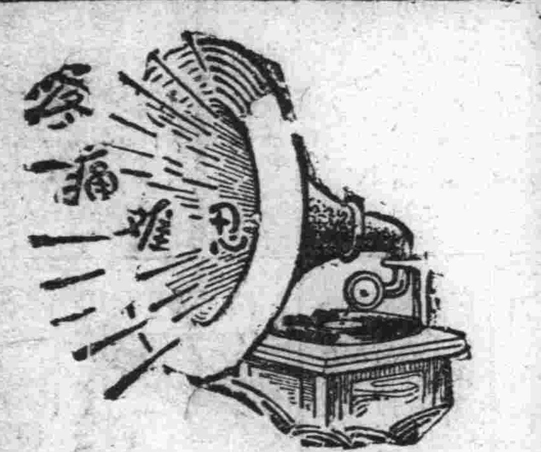


腎病留聲機

某嘗患風濕骨痛・腰痠背痛・手足麻痺・痛楚萬狀逢人便道・人嘗之爲腎病留聲機・

蓋風濕骨痛之起・直接由於血液不清・間接由於腎臟不强・因腎臟爲澄淸血液之所也・欲防風濕・先須强腎・欲圖强腎・請服第威德補腎丸・

各大藥房均有出售

第威德補腎丸



中國銀行 特種存欵廣告

特種活期 「零星儲蓄」以平日撙節所餘之欵零星儲蓄積小成多可作下列等項正用

零存整付(企業治産 婚喪儲蓄 失業預防 娛老基金)
預計將來有正大用途於平時分期預爲存儲以備到期支取一筆巨欵者宜採用此種儲蓄
如每月存洋十元繼續存十五年到期可得本利四千四百八十五元五角二分倘再延緩十年提用不再按月續存可得本利一萬三千〇八十七元七角九分

整存整付(企業治産 婚喪儲蓄 其他基金)
凡儲有整欵未至應用時期不欲動用或學校會社等基金及其他企業公積金不動用者均宜採用此種儲蓄以期滾入利息愈積愈多如存三百四十二元十年滿期可得本利一千元如存一千一百七十四元二十年滿期可得本利一萬元

整存零付(養老年金 子女學費 遺族卹養)
預提一筆整欵備作將來一定用途分期支取者宜採用此種儲蓄如存一百元十五年後開始付還再分十年繼續不斷平均付還每年二次每次可付還本息四十一元七角共付廿次如存洋五百元十年後開始付還再分十年繼續不斷平均付還每年二次每次可付還本息一百二十二元〇七分共付廿次

存本付息(養老年金 子女學費 遺族卹養)
凡欲存本不動而以所得利息以備按時支用者宜採用此種儲蓄

又城內設有倉庫兩處日站設有倉庫一處專做皮張髮尾及貨物押欵併代理中國保險公司保險業務等手續簡便利率從優如承惠商請至敝行接洽